



សមាគមបុគ្គលិកសិក្សាខ្មែរ

# ព្រះរាជាណាចក្រកម្ពុជា

## ជាតិ សាសនា ព្រះមហាក្សត្រ

- \* ចំណងមិត្តភាពនិងការឧបត្ថម្ភគ្នាទៅវិញទៅមក
- \* ការពង្រឹងនិងពង្រីកចំណេះដឹង និង វិជ្ជាជីវៈ
- \* ការការពារផលប្រយោជន៍គ្នាទាំងផ្លូវចិត្ត - សម្ភារៈ



# ស្វែងរក គ្រូបង្រៀន



លោកគ្រូភាសាខ្មែរ សេក ណន និង លោកគ្រូគណិត លី ឡែងហេង  
ត្រីមាសទី៤ ឆ្នាំ ២០១៥

ផ្សាយចេញរាល់ត្រីមាសពីទីចាត់ការសមាគមបុគ្គលិកសិក្សាខ្មែរ

១២៨B មហាវិថីព្រះនរោត្តម (ភ្នំពេញ)

ទូរស័ព្ទ : ០២៣ ២១៦ ១៨៤-០១២ ៦៣៨ ៨៨៩

អ៊ីម៉ែល : kta.amcek@gmail.com



# មាតិកា

## \* គណៈកម្មការរៀបរៀងនិងពិនិត្យ

- លោក ជ័យ សយ្យនា
- លោក ថោង ប៊ុនរ៉ាន់
- លោកស្រី គុយ ឆន្ទា
- លោក ជន ឈានលី
- លោក ស្វាយ ធីត្យ
- លោកស្រី អ៊ឹម ប៊ុនឡារី
- លោក ព្រំ សាមិត
- លោកស្រី ថាម ធីសារីន
- លោកស្រី ម៉ក់ ណាង
- លោក ឡៅ សុផន
- លោក អ៊ឹម ជា

សមាជិកសមាជិកា ស. ប. ស. ខ.

## គណៈកម្មការត្រួតពិនិត្យ

- លោក យស អិល
- លោកស្រី ឌន សាអ៊ឹម
- លោកស្រី ប្រាក់ សុលីជា
- លោក ស៊ុន វ៉ាន់ថន
- លោក រ៉ក្ខ ហួត
- លោក សួន សារុណ
- លោក ស៊ុន ស៊ឹម

## ការវិភាគទិន្នន័យ

លោក ហៃ វីរៈ

## ក្របខណ្ឌក្រៅ

- ពីមុខ : ឯកឧត្តមរដ្ឋមន្ត្រី បំពាក់មេដាយជូនគ្រូមានស្នាដៃ
- ពីក្រោយ : វិទ្យាស្ថាន (បច្ចុប្បន្នវិទ្យាស្ថានអន្តរជាតិ)

ល.រ	ចំណងជើងអត្ថបទ	ទំព័រ
១	វិចារណកថា	១
២	អភិវឌ្ឍន៍អបអរសាទរ "ទិវាគ្រូបង្រៀន៥តុលា"	២
រាជកិច្ច		
៣	ច្បាប់ស្តីពីការអប់រំ (តចប់)	៣
វប្បធម៌វិទ្យា		
៤	ហេតុអ្វីបានជាគេធ្វើពិធីបុណ្យអុំទូក លយប្រទីប និងសំពះព្រះខែ	៦
៥	ប្រភពនៃការអប់រំក្នុងពិភពលោក (ត)	៧
ចិត្តវិទ្យាអប់រំ		
៦	ប្រភព	៩
៧	មាតាបិតាពុំមែនជាតុលាការ ពុំមែនជាឆ្មាំគុក តែជាអ្នកនាំផ្លូវសម្រាប់បុត្រធីតា (ត)	១១
ការអប់រំនិងគរុកោសល្យ		
៨	របៀប វិធីផ្ទាល់ខ្លួនរបស់គ្រូក្នុងការបង្រៀន (ត)	១៣
៩	អភិវឌ្ឍន៍របៀបធ្វើការជាក្រុម (តចប់)	១៦
១០	សាលាធនធានជួយបង្កើនគុណភាពអប់រំនៅកម្ពុជា (ត)	១៧
១១	ផ្តុំប្រធានចំណោទសារឡើងវិញ	១៩
វិទ្យាសាស្ត្រព័ត៌មានបច្ចេកវិទ្យា		
១២	គេហទំព័រគ្រូ	២២
កំណាព្យនិងកម្សាន្ត		
១៣	ម៉ែ (បទភាគគតិ)	២៥
១៤	ការងារកសិកររដូវវស្សា (បទពាក្យប្រាំពីរ) (តចប់)	២៦
វេទិកាស្នេហា		
១៥	ពុទ្ធសាសនានៅប្រទេសកម្ពុជា (ត)	២៨
១៦	សាលារៀនគឺជាគ្រឹះស្ថានសង្គមមួយ (ត)	៣០
ព័ត៌មាន		
១៧	ប្រព័ន្ធលេខក្នុងភាសាខ្មែរ	៣២
១៨	ចំណាប់អារម្មណ៍របស់លោក សេក ណាន	៣៤
១៩	ចំណាប់អារម្មណ៍របស់លោក លី ឡែហេង	៣៥
២០	ស្ថិតិសព្វពិធីខែឧសភា ដល់ខែវិច្ឆិកា ឆ្នាំ២០១៤	៣៧
ទូរស័ព្ទផ្ទះគ្រូបង្រៀន		
-	ភ្នំពេញ	០៩៩ ៦៨៤ ០៨១
-	ព្រះសីហនុ	០១២ ៦៩៩ ៥៦០
-	សៀមរាប	០១២ ៦៧៥ ៦៤០
-	កំពង់ចាម	០១១ ៧៤២ ២២៤
-	ស្វាយរៀង	០៩៧ ២ ៦៥៥ ៩៨៧
-	ព្រៃវែង	០១២ ៦៧១ ៦៤០
-	កំពត	០១២ ៨៥៦ ៧២២
-	កែប	០៩៧ ៨ ៧២១ ៨៨០
-	តាកែវ	០៩៧ ៩ ៧៦១ ៥៨៨
-	កោះកុង	០៩៧ ៩ ០៤២ ៥៨៨
-	ព្រះវិហារ	០១២ ២១៨ ២៨១
-	បាត់ដំបង	០១២ ៦៧៣ ៦៦២
-	ស្ទឹងត្រែង	០១២ ៩៦៤ ៤៩៦





# វិចារណកថា

UNESCO បានកំណត់យកការអប់រំមានគុណភាព ការរក្សាការពារបេតិកភណ្ឌវប្បធម៌ ដែលរងគ្រោះថ្នាក់និងសេរីភាពនៃការសម្តែងមតិជាផ្នែកបំពេញបង្គាប់ សម្រាប់ឆ្លើយតបនឹងគោលនយោបាយប្រកបដោយប្រសិទ្ធភាពនិងចីរភាពនៃការខិតខំប្រឹងប្រែងកសាងសន្តិភាពក្នុងសតវត្សទី ២១ ។

UNESCO ក៏បានបង្កើនការខិតខំប្រឹងប្រែងផងដែរក្នុងន័យគាំទ្របណ្តាប្រទេសដើម្បីពង្រីកវឌ្ឍនភាពឈានទៅសម្រេចគោលដៅនៃការអភិវឌ្ឍសហសវត្សនិងផែនការថ្មីនៃការអភិវឌ្ឍពិភពលោកក្រោយឆ្នាំ២០១៥ ។

ចាប់ពីឆ្នាំ ២០០០មក បទពិសោធន៍បង្ហាញថា វឌ្ឍនភាពពុំអាចកើតមានទេ ប្រសិនបើការអភិវឌ្ឍមនុស្សគ្មានធាតុកណ្តាលនៃលក្ខណៈពិធម្មជាតិរបស់គេ ដូចជា វប្បធម៌ សមត្ថភាពច្នៃប្រឌិតបង្កើតថ្មី និងការអប់រំ។ ភាពប៉ិនប្រសប់ខាងច្នៃប្រឌិតគតត្រូវដែននេះ គឺជាគំនិតប្រាជ្ញាស្មារតីរបស់គេ (មនុស្ស) ។

ដូចនេះ ការអប់រំមានសារៈសំខាន់ណាស់ដែលសន្និសីទពិភពលោកអំពីការអប់រំសម្រាប់ទាំងអស់គ្នានិងរបាយការណ៍កម្រិតអន្តរជាតិផ្សេងៗបានបញ្ជាក់ច្បាស់ពីតួនាទីដឹកនាំមិនអាចខ្វះបាននៃ UNESCO ក្នុងការរៀបចំកសាងផែនការថ្មីក្រោយឆ្នាំ ២០១៥ ។ ផែនការនេះ កំណត់ពីចក្ខុវិស័យទូទៅនៃអនាគតរបស់ការអប់រំ ដែលសង្កត់លើគោលដៅរួម គឺ ការអប់រំដោយសមធម៌ មានគុណភាព និងការហ្វឹកហ្វឺនមុខរបរពិពេលនេះដល់ឆ្នាំ ២០៣០ ។ ក្របខ័ណ្ឌសកម្មភាពដែលនឹងពិភាក្សាសម្រេចនាឆ្នាំ ២០១៥ នៅ Incheon សាធារណរដ្ឋកូរ៉េ ប្រាកដនឹងដាក់ការអប់រំជាអាទិភាពទី១ ក្នុងផែនការថ្មីនៃការអភិវឌ្ឍ ដោយចីរភាពក្រោយឆ្នាំ ២០១៥ ។

UNESCO នឹងរៀបចំចាត់ចែងការប្រជុំពិភពលោក អំពីវប្បធម៌និងឧស្សាហកម្មវប្បធម៌នៅ Florence ប្រទេសអ៊ីតាលីនាខែតុលាឆ្នាំ ២០១៥ ដែលការប្រជុំនេះនឹងប្រកាសព័ត៌មានអំពីក្របខ័ណ្ឌយុទ្ធសាស្ត្រនៃភាពជាដៃគូអភិវឌ្ឍន៍ ទាក់ទងនឹងឧស្សាហកម្មវប្បធម៌ ដែលជាកម្លាំងចលករនៃការអភិវឌ្ឍដោយចីរភាពរវាងរដ្ឋាភិបាល ក្រុមសង្គមស៊ីវិល និងផ្នែកឯកជន ។

សន្និសីទពិភពលោកអំពីការអប់រំដើម្បីអភិវឌ្ឍន៍ដោយចីរភាពដែលរៀបចំដោយ UNESCO នៅ Aichi-Nagoya ប្រទេសជប៉ុនបានជំរុញបញ្ចប់ផែនការ ១០ឆ្នាំ របស់ អ.ស.ប. អំពី «ការអប់រំដើម្បីអភិវឌ្ឍដោយចីរភាព ២០០៥-២០១៥» និងបានដាក់ចេញកម្មវិធីពិភពលោក ដែលមានគោលបំណងថ្មី ទិសដៅនិងយុទ្ធសាស្ត្រថ្មី ព្រមទាំងវិស័យការងារអាទិភាពសំខាន់ៗមួយចំនួនទៀត ។

ជាមួយការអប់រំវប្បធម៌និងសេរីភាពនៃការបញ្ចេញមតិ ដែលជាកត្តាជំរុញមានលក្ខណៈសកលនៃការអភិវឌ្ឍធនធានមនុស្សនិងសមភាពយេនឌ័រ ត្រូវបានរាជរដ្ឋាភិបាលកម្ពុជា ក្រោមការដឹកនាំរបស់**សម្តេចអគ្គមហាសេនាបតីតេជោ**បាននិងកំពុងបន្តអនុវត្តតាមរយៈគោលនយោបាយនិងយុទ្ធសាស្ត្រចតុកោណដំណាក់កាលទី ៣យុទ្ធសាស្ត្រអភិវឌ្ឍជាតិ ២០១៤-២០១៨ ប្រកបដោយផ្លែផ្កាវិជ្ជមាន ។

គណៈកម្មាធិការកណ្តាល ស.ប.ស.ខ.





## អភិវឌ្ឍន៍អបអរសាទរ “ទិវាក្រុមប្រៀន ៥ តុលា”

ឆ្នាំ២០១៥ ជាខួបលើកទី១៨ នៃថ្ងៃបង្កើត **ទិវាក្រុមប្រៀនកម្ពុជា៥តុលា** តាមគំនិតផ្តួចផុតរបស់ **សម្តេចអគ្គមហាសេនាបតីតេជោ នាយករដ្ឋមន្ត្រីនៃព្រះរាជាណាចក្រកម្ពុជា** ក្នុងស្មារតីបំផុសប្រជាជាតិឲ្យមើលឃើញ ពីគុណបញ្ញារបស់គ្រូបង្រៀន ដែលជាអ្នកមានចំណេះដឹងអាចខ្វះបានក្នុងការកសាងធនធានមនុស្សគ្រប់វ័យ គ្រប់ភេទ ឲ្យក្លាយជាពលរដ្ឋល្អ ។ ដោយឡែកសម្រាប់ **ទិវាក្រុមប្រៀនអន្តរជាតិ ៥តុលា** វិញ ឆ្នាំនេះ គឺជាខួបលើកទី៤៩ ។

ដូចយើងទាំងអស់គ្នាដឹងហើយថា ឆ្នាំ២០១៥នេះ គឺជាឆ្នាំបញ្ចប់កម្មវិធីអភិវឌ្ឍរបស់ពិភពលោក អំពី “ការអប់រំសម្រាប់ទាំងអស់គ្នា” ដែលគ្រប់រដ្ឋាភិបាល និងផ្នែកពាក់ព័ន្ធទាំងអស់រួមទាំងប្រទេសកម្ពុជាផងដែរ បានអនុវត្តប្រកបដោយការទទួលខុសត្រូវ អស់រយៈពេល១៥ឆ្នាំ និងបានឆ្លើយតបជាមូលដ្ឋានដល់តម្រូវការរៀនសូត្ររបស់កុមារ កុមារី យុវជន យុវនារី និងមនុស្សប្រុស ស្រី ។ ជាក់ស្តែងគោលដៅនៃការចូលរៀនជាសាកល នៅកំរិតបឋមសិក្សា មានការកើនឡើងគួរឲ្យកត់សម្គាល់ ។ ក៏ប៉ុន្តែ យើងឃើញមានមនុស្សរាប់រយលាននាក់ ក្នុងពិភពលោក ពិសេសស្ត្រី នៅមិនទាន់មានសមត្ថភាពគ្រប់គ្រាន់ ទាក់ទងនឹងការអាន ការសរសេរ និង ការគិតលេខនៅឡើយដែរ។

ទន្ទឹមនឹងនេះ ក្របខណ្ឌនៃការពិគ្រោះយោបល់ជាអន្តរជាតិ ដែលរៀបចំចាត់ចែងដោយអង្គការ UNESCO និង UNICEF លើការងារអប់រំក្នុងកម្មវិធីអភិវឌ្ឍ ក្រោយឆ្នាំ២០១៥ និងមានការចូលរួមពីអ្នកឯកទេសអប់រំប្រមាណ ៧សែននាក់នៃ ១៩៤ប្រទេស បានដាក់ចេញនូវរបាយការណ៍អង្កេត ដោយកំណត់គោលដៅជាអាទិ ការអប់រំទឹកស្អាត អនាម័យ និងសុខភាពសាធារណៈ និងសមភាពភេទ តែពុំបានគិតដល់មនុស្សងាយរងគ្រោះ និងមនុស្សដែលសង្គម មិនចាប់អារម្មណ៍ ។ ភាគច្រើននៃអ្នកឯកទេសអប់រំខាងលើ បានផ្ដោតការយកចិត្តទុកដាក់លើការអប់រំមាន គុណភាព និង ការចូលរៀន១០០% នៃកុមារដល់វ័យសិក្សា ។ ឯគោលដៅអក្ខរកម្មមនុស្សចាស់វិញ គេចាត់ទុកជាអាទិភាពបន្ទាប់ ។ ទីបំផុត ក្របខណ្ឌនេះមិនអាចក្លាយជាគម្លាស់វិជ្ជមានដល់ការអប់រំកុមារ យុវជន និងមនុស្សចាស់ទាក់ទង នឹងចំណេះដឹង សមត្ថភាព និងតម្លៃនៃពលរដ្ឋល្អ ដើម្បីជីវភាពផ្ទាល់ខ្លួន សមភាពភេទ សង្គមសុខក្សេមក្សាន្ត និងសេដ្ឋកិច្ចរីកចំរើន ។

បច្ចុប្បន្ននេះ កំណើនប្រជាជនពិសេសប្រជាជនវ័យក្មេង ការប្រែប្រួលធាតុអាកាស វឌ្ឍនភាពសង្គម និងការវិវត្តវិសមភាពបានធ្វើឲ្យប៉ះពាល់ដល់តម្រូវការអប់រំ មានប្រសិទ្ធភាព គុណភាព និងសមធម៌នៃគ្រប់ប្រទេស។ ដូចនេះ ក្របខណ្ឌអប់រំដែលចុះសម្រុងនឹងសុខដុម គប្បីចាត់ចែងលើគោលការណ៍គ្មានការរើសអើង គ្មានវិសមភាព និងគប្បីចាត់ទុកជាសិទ្ធិ និងជាទ្រព្យផ្ទាល់ខ្លួនរបស់មនុស្សម្នាក់ៗ ។ ក្របខណ្ឌនេះ ត្រូវមានការចូលរួមពីគ្រប់ភាគីពាក់ព័ន្ធជាអាទិ រដ្ឋាភិបាល គ្រូបង្រៀន សិស្ស និស្សិត វិនិយោគិន សង្គមស៊ីវិល និងក្រុមជំនាញពាក់ព័ន្ធ។

ក្នុងន័យនេះ អគ្គលេខាធិការនៃ អ.ស.ប. បានស្នើជាគោលដៅអភិវឌ្ឍវិស័យអប់រំ ក្រោយឆ្នាំ២០១៥ថា ការអប់រំមានគុណភាព និងការហាត់រៀនមុខរបរវិជ្ជាជីវៈ ជាប្រចាំអស់មួយជីវិត ។ កម្មវិធីនេះ ត្រូវបានរាជរដ្ឋាភិបាលកម្ពុជា ក្រោមការដឹកនាំរបស់ **សម្តេចអគ្គមហាសេនាបតីតេជោ** តាមរយៈក្រសួងអប់រំ យុវជន និងកីឡា និងក្រសួងការងារ និងបណ្តុះបណ្តាលវិជ្ជាជីវៈ ជាសេនាធិការ បាននិងកំពុងអនុវត្តយ៉ាងសកម្ម និងសង្ឃឹមថាគោលដៅដើម្បី គុណភាពអប់រំ និងសមត្ថភាពវិជ្ជាជីវៈ មានឯកទេស នឹងសម្រេចតាមការរំពឹងទុក ។

សមាគមបុគ្គលិកសិក្សាខ្មែរ ស.ប.ស.ខ. សូមយកឱកាសដ៏ប្រពៃនេះ ថ្លែងការកោតសរសើរដោយស្មោះ និងជូនពរសំពូលសាធុការចំពោះលោកគ្រូ អ្នកគ្រូទាំងអស់ដែលបានរួមចំណែកធ្វើឲ្យសម្រេច គោលដៅអភិវឌ្ឍ “ការអប់រំសម្រាប់ទាំងអស់គ្នា” និងបានខិតខំបង្ហាត់បង្រៀន សិស្ស និស្សិត ទាំងអស់ដោយទឹកចិត្តស្រឡាញ់ និងចង់ឲ្យពួកគេរៀនចេះចាំគ្រប់ៗគ្នា ។ នេះជាស្មារតីពិតប្រាកដរបស់គ្រូបង្រៀន ដោយគ្មានទោមទារអ្វី ក្រៅពីចង់ឲ្យពួកគេនិយាយថា “ ខ្ញុំជាកូនសិស្សលោកគ្រូ អ្នកគ្រូ ” - “ ខ្ញុំមានកិត្តិយសដូចសព្វថ្ងៃនេះ ដោយសារលោកគ្រូ អ្នកគ្រូ ” តែប៉ុណ្ណោះ។

សូមឧទ្ទិសឲ្យគោលបំណង និងអត្ថន័យនៃទិវាក្រុមប្រៀនកម្ពុជា ៥តុលា ព្រមទាំងឧបការៈនៃអ្នកផ្តើមគំនិតបង្កើតទិវានេះ ស្ថិតនៅក្នុងបេះដូងនៃប្រជាជនកម្ពុជាគ្រប់ៗរូបជាដាច់ខាត ។

**គណៈកម្មាធិការកណ្តាល ស.ប.ស.ខ.**





**ច្បាប់ស្តីពីការអប់រំ (តបបំ)**

**គ្រឹះស្ថានសិក្សា :** សំដៅដល់មជ្ឈមណ្ឌលអប់រំសិក្សាបណ្តុះបណ្តាល ដោយគិតចាប់ពីកម្រិតមធ្យមសិក្សាដល់ឧត្តមសិក្សា ទោះជាប្រភេទសាលារៀន ឬវិទ្យាស្ថាន ឬ សាកលវិទ្យាល័យ ឬ មជ្ឈមណ្ឌលអប់រំបណ្តុះបណ្តាលបច្ចេកទេសវិជ្ជាជីវៈគ្រប់កម្រិត ។

**គ្រឹះស្ថានឧត្តមសិក្សា :** សំដៅដល់មជ្ឈមណ្ឌលអប់រំសិក្សាដែលផ្តល់ការអប់រំបណ្តុះបណ្តាលជំនាញឯកទេសកម្រិតក្រោយមធ្យមសិក្សា ។

**បំណងវិចិត្រ :** សំដៅដល់ចំណេះដឹងដែលផ្តោតលើសុខភាព ការបង្ការទប់ស្កាត់ អាហារូបត្ថម្ភ ការយល់ដឹងពីកិច្ចការពលរដ្ឋ និងបរិស្ថាន ជំនាញសង្គម និងជំនាញក្នុងការប្រាស្រ័យទាក់ទងគ្នារវាងអ្នកសិក្សា ។

**បុគ្គលិកអប់រំ :** សំដៅដល់មន្ត្រី ដែលកំពុងបម្រើការក្នុងវិស័យអប់រំ និងបានឆ្លងកាត់ការបណ្តុះបណ្តាលគរុកោសល្យទទួលស្គាល់ដោយក្រសួងទទួលបន្ទុកវិស័យអប់រំ និងសាស្ត្រាហារូដែលបម្រើការនៅឧត្តមសិក្សា ។ បុគ្គលិកអប់រំរួមមានបុគ្គលិកបង្រៀន ឬ មិនបង្រៀនក្នុងក្របខ័ណ្ឌមន្ត្រីរាជការ ក្រៅក្របខ័ណ្ឌមន្ត្រីរាជការ ឬ បុគ្គលិកបម្រើការក្នុងវិស័យអប់រំ ឯកជនគ្រប់លំដាប់ថ្នាក់ លើកលែងតែមន្ត្រីនយោបាយដែលកំពុងដឹកនាំវិស័យអប់រំក្នុងក្រសួងស្ថាប័នរដ្ឋ ។

**ភាសាអន្តរជាតិ :** សំដៅដល់ភាសាបរទេសទាំងឡាយណា ដែលត្រូវបានគេនិយមប្រើប្រាស់ច្រើនជាងគេលើឆាកអន្តរជាតិ ។

**វិទ្យាស្ថាន :** សំដៅដល់គ្រឹះស្ថានឧត្តមសិក្សាដែលផ្តល់ការអប់រំ តាមរយៈមុខជំនាញសិក្សាមួយ ឬ ច្រើន ។

**គ្រឹះស្ថានសិក្សាសាធារណៈ :** សំដៅដល់ស្ថាប័នអប់រំដែលគ្រប់គ្រងដោយអាជ្ញាធរអប់រំសាធារណៈ ឬ ដោយភ្នាក់ងាររដ្ឋ ឬ ដោយក្រុមប្រឹក្សាភិបាល ឬ ក្រុមប្រឹក្សាសាលារៀនដែលមានសមត្ថកិច្ចកាត់ច្រើនត្រូវបានតែងតាំងដោយអាជ្ញាធរសាធារណៈ ឬ ត្រូវបានបោះឆ្នោត







**គ្រឹះស្ថានសិក្សាឯកជន :** សំដៅដល់ស្ថាប័នអប់រំ ដែលគ្រប់គ្រងដោយបុគ្គលឯកជន ឬ ដោយក្រុមប្រឹក្សាភិបាលឯកជន ឬ ក្រុមប្រឹក្សាសាលារៀនឯកជន ។

**សាកលវិទ្យាល័យ:** សំដៅដល់គ្រឹះស្ថានឧត្តមសិក្សា ដែលមានបេសកកម្មផ្តល់ការអប់រំ បណ្តុះបណ្តាលធនធានមនុស្ស ចាប់ពីកម្រិតបរិញ្ញាបត្រឡើងទៅ ។ សាកលវិទ្យាល័យមាន មហាវិទ្យាល័យច្រើនជាចំណុះដែលក្នុងនោះត្រូវមានមហាវិទ្យាល័យ ៣ ជាចាំបាច់គឺ មហាវិទ្យាល័យសិល្បៈមនុស្សសាស្ត្រនិងភាសា មហាវិទ្យាល័យគណិតសាស្ត្រនិងវិទ្យាសាស្ត្រ និងមហាវិទ្យាល័យវិទ្យាសាស្ត្រសង្គម និងយ៉ាងតិចត្រូវមានមហាវិទ្យាល័យបន្ថែមពីរទៀត ទៀត ។

**សិទ្ធិចង្អុលអាជ្ញាប័ណ្ណអប់រំ:** សំដៅដល់អ្នកទទួលសិទ្ធិពាក់ព័ន្ធលើផលប្រយោជន៍នៃអាជ្ញាប័ណ្ណអប់រំ តាមរយៈការផ្ទេរសិទ្ធិ ការលក់ ឬ ការស្នងមរតកជាដើម ។

**ស្ថាប័នអប់រំ :** សំដៅដល់ស្ថាប័នដែលមានគោលបំណងផ្តល់សេវាអប់រំ ។ ស្ថាប័នអប់រំ មានស្ថាប័នអប់រំសាធារណៈ និងស្ថាប័នអប់រំឯកជន ។

**ស្ថាប័នអប់រំសាធារណៈ:** សំដៅដល់ស្ថាប័នអប់រំ ដែលគ្រប់គ្រងដោយអាជ្ញាធរអប់រំ សាធារណៈ ឬ ក្រសួងស្ថាប័នរដ្ឋ ។

**ស្ថាប័នអប់រំឯកជន :** សំដៅដល់ស្ថាប័នអប់រំ ដែលដំណើរការគ្រប់គ្រងដោយបុគ្គល ឯកជន សមាគម ឬ អង្គការក្រៅរដ្ឋាភិបាល។

**ស្តង់ដារជាតិអប់រំ:** សំដៅដល់លក្ខណវិនិច្ឆ័យអប្បបរមាសម្រាប់វាយតម្លៃកម្រិតអប់រំនៃប្រព័ន្ធអប់រំ ។

**ស្តង់ដារជាតិចង្អុលចង្ហាញ :** សំដៅដល់លក្ខណវិនិច្ឆ័យអប្បបរមាសម្រាប់វាយតម្លៃកម្រិតនៃការអប់រំបណ្តុះបណ្តាលបច្ចេកទេស និងវិជ្ជាជីវៈ ។

**ស្តង់ដារជាតិសមត្ថភាព:** សំដៅដល់លក្ខណវិនិច្ឆ័យអប្បបរមាសម្រាប់វាយតម្លៃសមត្ថភាពសិស្សសិក្សាដែលទទួលបានពីការអប់រំបណ្តុះបណ្តាលបច្ចេកទេស និងវិជ្ជាជីវៈ ។

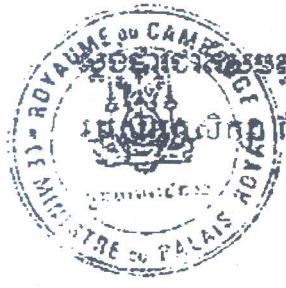





**អាជ្ញាធរអប់រំ** : សំដៅដល់លិខិតអនុញ្ញាត ដែលចេញដោយអាជ្ញាធរអប់រំសាធារណៈដើម្បីផ្តល់សិទ្ធិឱ្យបរិស្ថានបុគ្គល ឬ ធីតាបុគ្គលដែលជាអ្នកគ្រប់គ្រង ឬ ម្ចាស់កម្មសិទ្ធិនៃគ្រឹះស្ថានសិក្សាអាចដំណើរការសកម្មភាពអប់រំរបស់ខ្លួនដោយស្របច្បាប់បាន ។

**អ្នកកាន់អាជ្ញាធរអប់រំ** : សំដៅដល់បុគ្គលដែលទទួលបានសិទ្ធិអនុញ្ញាតឱ្យដំណើរការសកម្មភាពអប់រំដែលចេញដោយអាជ្ញាធរមានសមត្ថកិច្ចស្របតាមនីតិវិធីច្បាប់ជាធរមាន។

**អ្នកសិក្សាសិក្សា** : សំដៅដល់អ្នកសិក្សាពិការ ដែលទទួលបានការសម្របសម្រួលក្នុងការអប់រំ ។ អ្នកសិក្សាពិការទាំងនោះរួមមានពិការ ជើងអ្នាង ឬ ទាំងសងខាង ថ្លង់ គរ ឬ ពិការភ្នែកទាំងសងខាង និងពិការផ្នែកស្មារតី ។

**អាហារូបករណ៍** : សំដៅដល់ប្រាក់ដែលផ្តល់ឱ្យអ្នកសិក្សា ដើម្បីទំនុកបម្រុងការសិក្សាក្នុងរយៈពេលកំពុងរៀនសូត្រ ។

**ឧបត្ថម្ភធន** : សំដៅដល់ប្រាក់ឧបត្ថម្ភជួយទំនុកបម្រុងផ្នែកណាមួយដែលជាកង្វះខាតខាងវិវភាពរបស់អ្នកសិក្សាក្នុងរយៈពេលកំពុងរៀនសូត្រ ។

**ឥណទានសិក្សា** : សំដៅដល់ប្រាក់កម្ចី ដែលរដ្ឋអនុញ្ញាតឱ្យអ្នកសិក្សាខ្ចី ដើម្បីបំពេញតម្រូវការក្នុងផ្នែកណាមួយដែលខ្វះខាតក្នុងរយៈពេលសិក្សា ហើយប្រាក់ដែលខ្ចីនេះ ត្រូវសងជូនរដ្ឋវិញក្នុងពេលកំណត់ណាមួយ ។

( ចប់ )

វិស័យជាតិ		
- ហែអស់កុមារ	នាំគ្នាសិក្សា	កុំថាប្រុសស្រី
គឺអ្នកនេះហើយ	ដែលត្រូវឃ្លាតខ្ចី	ការពារទឹកដី
	ទៅអនាគត ។	
- គួរញ៉ាំងប្រាសាទ	ដែលរចនាស្អាត	លើផ្ទាំងសំពត់
គឺអង្គទង់ជាតិ	ត្រូវតែផ្គង់ផ្គត់	កុំឱ្យរលត់
	ពីផែនទីលោក ។	
ម៉ែន ទន់		
(មេសូត្រសំរាំង ១៩៥៣)		





**ហេតុអ្វីបានជាគេធ្វើពិធីបុណ្យអុំទូក លយប្រទីប និងសំពះព្រះខែ**

រៀងរាល់ឆ្នាំនៅថ្ងៃ ១៤កើត ១៥កើត និង ១រោច ខែកត្តិក គេប្រារព្ធព្រះរាជពិធីបីគឺ ព្រះរាជពិធីអុំទូក បណ្តែតប្រទីប និងសំពះព្រះខែ នៅព្រះរាជដំណាក់ផែនដ្ឋានមុខព្រះបរមរាជវាំង ។ គេធ្វើពិធីទាំងបីនេះ ពីព្រោះគេគោរពប្រពៃណីដែលព្រះរាជាសម័យបុរាណបានធ្លាប់ធ្វើរៀងមក ។ តាមសៀវភៅព្រះរាជពិធីទ្វាទសមាស ដែលបោះពុម្ពផ្សាយដោយពុទ្ធសាសនបណ្ឌិត្យបានសរសេរថា តាមសៀវភៅនិងឯកសារទាំងឡាយគេអាចសន្និដ្ឋាន ប្រទេសកម្ពុជាសម័យបុរាណជាប្រទេសមានកងទ័ពជើងទឹកខ្លាំងពូកែនិងមានពិធីហ្វឹកហ្វឺន ពិធីសមយុទ្ធនៃកងទ័ពនេះ ជាប្រពៃណីរាល់ឆ្នាំ ។ ព្រោះហេតុនោះ បានជាគេធ្វើព្រះរាជពិធីអុំទូកនេះ គឺជាប់មកពីព្រះរាជពិធីសមយុទ្ធនៃកងទ័ពជើងទឹកក្នុងសម័យបុរាណនោះឯង ។

ការធ្វើពិធីបណ្តែតប្រទីបហៅថា លយប្រទីប ជាការបូជាចំពោះព្រះចង្កូមកែវនៅពិភពនាគ ដោយពួកពុទ្ធសាសនិកជនជឿថា ជាកុសលដ៏ធំ ដែលអាចផ្តល់សេចក្តីសុខចម្រើនដល់អ្នកធ្វើ ។

ចំណែកខាងប្រភពនៃព្រះរាជពិធីសំពះព្រះខែនោះ លោកបានសរសេរទុកក្នុងសៀវភៅព្រះរាជពិធីទ្វាទសមាសភាគទី៣ ដូចមានសេចក្តីជាគោលដែលខ្ញុំស្រង់មកចែករំលែកក្នុងទីនេះ ៖

**ប្រភពនៃព្រះរាជពិធីសំពះព្រះខែ**

ក្នុងគម្ពីរបរមត្ថទីបនីអដ្ឋកថាចរិយាបិដកមានសម្តែងសេចក្តីថា កាលពីដើមព្រះពោធិសត្វទ្រង់ឧប្បត្តិកជាសត្វទន្សាយ។ នៅថ្ងៃពេញបូណ៌មីមួយទន្សាយនោះអធិដ្ឋានឧបោសថសីលឧទ្ទិសសាច់របស់ខ្លួនឲ្យជាទានបារមីដើម្បីឧបនិស្ស័យសម្រេចនូវពោធិញ្ញាណក្នុងអនាគតកាល ។ កាលនោះព្រះអមរិន្ទពិនទេវតាបានជ្រាបនូវការនោះ ហើយក៏ប្រែកាឡាខ្លួនជាព្រាហ្មណ៍ចាស់ម្នាក់ចូលមកសុំសាច់ទន្សាយនោះជាអាហារ ។ ទន្សាយពោធិសត្វបានបង្គាប់ឲ្យព្រាហ្មណ៍នោះបង្អាតភ្លើង ដើម្បីដុតព្រះអង្គ ។ លុះព្រាហ្មណ៍បង្អាតភ្លើងហើយទន្សាយក៏លោតទៅក្នុងភ្លើង តែភ្លើងឥតឆេះឡើយ ។ ព្រះឥន្ទក៏ស្ទុះព័ទ្ធទន្សាយទៅដល់ព្រះចន្ទ ហើយយកម្ខាងសិលាគូររូបទន្សាយនៅមណ្ឌលព្រះចន្ទអធិដ្ឋានឲ្យជាប់នៅរហូតដល់ទីបំផុតកប្ប ។ ដោយអានុភាពនៃបារមីព្រះអង្គ ដែលព្រះឥន្ទទ្រង់ជួយឧបត្ថម្ភផង រូបទន្សាយក៏ប្រាកដចន្ទមណ្ឌលដរាបដល់សព្វថ្ងៃ ។

ដោយជំនឿដូច្នេះហើយ បានជានៅវេលារាត្រីនៃថ្ងៃពេញបូណ៌មីខែកត្តិករៀងរាល់ឆ្នាំ គេតែងយកចំណីចំណុកមាន អំបុក ចេកទុំជាដើម អកបូជាព្រះចន្ទ ហៅថាពិធីអកអំបុក ឬសំពះព្រះខែរៀងមក ។

**លោក ចែម ផាន**

**អធិការបឋមសិក្សា-សាស្ត្រាចារ្យប្រវត្តិវិទ្យា-បរិញ្ញាបត្រគ្រប់គ្រង**



## ប្រភពនៃការអប់រំក្នុងពិភពលោក(ត)

### ច. ការអប់រំដែលទាក់ទងដល់តួនាទីសង្គម

ក្នុងការរៀបចំវគ្គ: បុគ្គលម្នាក់ៗនៅក្នុងរដ្ឋ គួរទទួលបានការអប់រំដែលសមរម្យទៅតាមតួនាទីសង្គមរបស់គេ ៖

១. អធិរាជទស្សនវិជ្ជា ដែលត្រូវបានអប់រំសម្រាប់ភាពជាអ្នកដឹកនាំ ក៏ទទួលខុសត្រូវផងដែរសម្រាប់កំណត់អត្តសញ្ញាណអ្នកដែលមានសមត្ថភាពខាងបញ្ញា ទៅតាមមនុស្សជំនាន់ក្រោយ ហើយរៀបចំឲ្យគេទៅតាមតួនាទី ជាគណៈសន្តានពេលខាងមុខ ។
២. វណ្ណៈទី២ ដែលជាអ្នកចម្បាំង ជាអ្នកក្លាហានជាជាងអ្នកមានប្រាជ្ញា គួរតែត្រូវបានបណ្តុះបណ្តាលឲ្យការពារសាធារណរដ្ឋ ហើយនិងទទួលបទបញ្ជាពីអធិរាជទស្សនវិជ្ជា ។
៣. វណ្ណៈទី៣ និងជាវណ្ណៈធំជាងគេបំផុត គឺពួកកសិករ គួរត្រូវបានបណ្តុះបណ្តាលជាកសិករនិងសិប្បករ ។

ដោយមានការអប់រំមួយសម្រាប់ក្រុមនីមួយៗ រដ្ឋបានត្រៀមរៀបចំសមាជិករបស់ខ្លួនសម្រាប់មុខងារដ៏សមរម្យរបស់គេ ដែលជាបន្តបន្ទាប់បានរួមចំណែកដល់ភាពចុះសម្រុងគ្នាក្នុងសហគមន៍និងអនុវត្តន៍មុខងារទៅតាមសមត្ថភាព ។ ការរិះគន់ក្នុងសម័យទំនើបសព្វថ្ងៃនៃការរៀបចំសិស្សនៅក្នុងសាលារៀនអះអាងថា ឧបករណ៍សម្រាប់បិទបាំង ពិតជាមានបំណងបង្កើតឡើងវិញនូវស្ថានភាពវណ្ណៈដែលមានរួចហើយ ជាជាងលើកទឹកចិត្តចលនាក្នុងចំណោមវណ្ណៈសង្គមទាំងឡាយ ។

### ឆ. ការអប់រំស្ត្រី

មិនដូចពួកអាថ៌កំបាំង ប្លាតូជឿជាក់ថាស្ត្រីគួរតែមានអភ័យឯកសិទ្ធិដូចគ្នា និងការទទួលខុសត្រូវដែលបានអនុញ្ញាតពីបុរស<sup>1</sup> ។ ស្ត្រីផងដែរបានធ្លាក់ទៅក្នុងវណ្ណៈ៣ ដែលប្លាតូបានដាក់ចំពោះមនុស្ស ។ ស្ត្រីដែលមានឥទ្ធិពល ពុទ្ធិកម្រិតខ្ពស់ អាចក្លាយជាសមាជិកនៃរជនខាងទស្សនវិជ្ជាដែលកំពុងតែគ្រប់គ្រង ។ អ្នកផ្សេងទៀតដែលជាបញ្ញាជនជាន់ទាបជាង គួររៀបចំឲ្យមានឋានៈទាបជាង ។ ស្ត្រីគួរទទួលបានការអប់រំ ឬការបណ្តុះបណ្តាលដែលសមរម្យទៅនឹងសមត្ថភាព និងមុខរបរដែលបានកំណត់ឲ្យដូចជាបុរសផងដែរ ។

### ជ. កន្លែងមើលថែទាំទារកដែលរៀបចំដោយរដ្ឋ

កម្មវិធីសិក្សារបស់ប្លាតូ យល់ឃើញថា សមស្របទៅនឹងវត្ថុបំណងអប់រំទៅតាមឋានានុក្រម ជាជាងទៅតាមសមត្ថភាពសង្គម ។ ដោយភ័យខ្លាចឪពុកម្តាយបន្តមតិភាពល្ងង់ខ្លៅ និងបុរេវិនិច្ឆ័យទៅឲ្យកូន ប្លាតូចង់ឲ្យកុមារ

<sup>1</sup> Robert S. Brumbaugh, *Plato's Ideal Curriculum and Contemporary Philosophy of Education, Educational Theory* (Spring 1987), pp.169-177.





មានការចិញ្ចឹមដោយអ្នកជំនាញខាងការមើលថែទាំកុមារ ។ កុមារដែលត្រូវបានបំបែកចេញពីឪពុកម្តាយនោះ គួរត្រូវរស់នៅក្នុងកន្លែងមើលថែទាំកុមាររបស់រដ្ឋ ដូច្នេះហើយ កុមារទទួលបានទម្លាប់ល្អនិងវិសុទ្ធកម្មភាពអាក្រក់ចេញ ។

**ឈ. កម្មវិធីសិក្សាជាមូលដ្ឋានរបស់ប្តីប្រពន្ធ**

ពីអាយុ ៦ឆ្នាំ ដល់ ១៦ឆ្នាំ កុមារគួររៀននៅសាលា ដែលជាកន្លែងដែលគេត្រូវសិក្សាតន្ត្រីនិងកីឡាកាយសម្ព័ន្ធ ។ តន្ត្រី តាមនិយមន័យរបស់ប្តីប្រពន្ធ គឺជាមុខវិជ្ជាទូលំទូលាយ ដែលត្រូវបានរាប់បញ្ចូលទាំងការអាន ការសរសេរ អក្សរសិល្ប៍ នព្វន្តសាស្ត្រ ការប្រៀបធៀបជាប្រភេទ និងការរាំ ។

ក្រោយពេលចេះអាននិងសរសេរស្ទាត់រួចហើយ សិស្សគួរនឹងអានអក្សរសិល្ប៍ក្រិច និងឡាតាំង ។ ប្តីប្រពន្ធ បានចាត់ទុកអក្សរសិល្ប៍ជាកម្លាំងដ៏មានឥទ្ធិពលក្នុងការបង្កើតអត្តចរិត និងជឿជាក់ថា កុមារគួរតែអានកំណាព្យនិងរឿងដែលត្រូវយកជាគំរូភាពពិត ស្តាប់បង្គាប់អាជ្ញាធរ សេចក្តីក្លាហាន និងការគ្រប់គ្រងចិត្តរំភើប ។

ក្រោយពេលដែលទទួលបានមូលដ្ឋាននព្វន្តសាស្ត្រច្បាស់លាស់ហើយ សិស្សនឹងអនុវត្តដោយខ្លួនគេទៅនឹងធរណីមាត្រសាស្ត្រ និងតារាវិទ្យា ។

កីឡាកាយសម្ព័ន្ធដែលមានមុខងារខាងលំហាត់ប្រាណ មានប្រយោជន៍សម្រាប់ការហាត់ទ័ព ដូចជាការចាត់សាប ការបាញ់ធ្នូ ការគប់លំពែង និងការជិះសេះ គឺត្រូវបានចាត់ទុកជារឿងសំខាន់បំផុតសម្រាប់ការកសាងអត្តចរិតនិងការអភិវឌ្ឍខាងរាងកាយ ។ ប្តីប្រពន្ធ ក៏បានរាប់បញ្ចូលក្បួនច្បាប់នៃការតមអាហារនិងអនាម័យនៅក្នុងកម្មវិធីសិក្សារបស់គាត់ ។

**ញ. ការអប់រំនៅឧត្តមសិក្សា**

ពីអាយុ ១៨ឆ្នាំ ដល់ ២០ឆ្នាំ សិស្សនឹងបន្តការហ្វឹកហាត់យោធានិងរាងកាយច្រើនថែមទៀត ។ នៅអាយុ ២០ឆ្នាំ អធិរាជទស្សនវិជ្ជានាពេលអនាគតនឹងត្រូវបានជ្រើសរើសសម្រាប់រៀននៅឧត្តមសិក្សា ១០ឆ្នាំបន្ថែមទៀតខាងគណិតវិទ្យា ធរណីមាត្រសាស្ត្រ តារាសាស្ត្រ តន្ត្រី និងវិទ្យាសាស្ត្រ ។ នៅអាយុ ៣០ឆ្នាំ អ្នកមានសមត្ថភាពខាងបញ្ញាទាបក្នុងចំណោមក្រុមនេះ នឹងក្លាយជាមន្ត្រីរាជការ (Civil Servants) ។ រីឯអ្នកដែលមានសមត្ថភាពបញ្ញាខ្ពស់បំផុត នឹងបន្តការសិក្សាទស្សនវិជ្ជាជាន់ខ្ពស់ជាងនេះទៀតផ្នែកបរមត្ថវិទ្យា ការស្រាវជ្រាវរកគោលការណ៍ដែលបានពន្យល់តថភាពកម្រិតខ្ពស់បំផុត ។ នៅពេលដែលការសិក្សារបស់គេត្រូវបានបញ្ចប់ អធិរាជទស្សនវិជ្ជានឹងចាប់ផ្តើមដឹកនាំកិច្ចការនយោបាយនិងយោធារបស់រដ្ឋ ។ នៅអាយុ ៥០ឆ្នាំ អធិរាជទស្សនវិជ្ជានឹងក្លាយជាជ្ជបុរសដែលមានវ័យចំណាស់ ។

(នៅមានត)

**អនុបណ្ឌិត សូ សុធីរ**



# ចិត្តវិទ្យាអប់រំ

**ප්‍රතිඥා**

## ១. តើប្អូនគាត់ជាអ្វី ?

ប្រកាស គឺជាលក្ខណៈចិត្តនៃបុគ្គលិកលក្ខណៈដែលសម្តែងចេញជាលក្ខណៈដោយឡែកនៃអាកប្បកិរិយា និងសកម្មភាពរបស់បុគ្គល ។

**ឧទាហរណ៍ :** ក្នុងជីវភាពរស់នៅរាល់ថ្ងៃ គេអាចធ្វើការសង្កេតចិត្តគំនិតរបស់អ្នកនៅជុំវិញ ឬអ្នកជិតខាងដោយផ្អែកលើលក្ខណៈពិសេសៗ ដែលសម្តែងចេញតាមរយៈសកម្មភាពចិត្តរបស់មនុស្សនោះ ។

ឆ្លងតាមការសង្កេតនេះ គេបានកត់សម្គាល់ឃើញថា មនុស្សខ្លះមានអត្តចរិតដូចគ្នា ប៉ុន្តែការសម្តែង  
ចេញមកក្រៅមានសភាពខុសគ្នា ។ នេះបណ្តាលមកពីគេមានឫកពាខុសគ្នា ។

**ឧទាហរណ៍ :** សិស្ស “ក” និង “ខ” មានអត្តចរិតស្រឡាញ់ការងារពលកម្មដូចគ្នា ។ ប៉ុន្តែសិស្ស “ក” បំពេញការងារដោយរហ័សរហួន រីឯសិស្ស “ខ” វិញធ្វើការយឺត តែស្ថិតស្ថេរទៀងទាត់ ។ ទីបញ្ចប់សិស្សទាំងពីរនេះ អាចបំពេញការងារបានចប់សព្វគ្រប់ដូចគ្នា ។

**ឧទាហរណ៍ :** ក្នុងល្បែងគេសង្កេតឃើញកុមារខ្លះមានសកម្មភាពខ្លាំង ខ្លះមានភាពនឹងនរ ខ្លះរ៉ូងរ៉ាង ខ្លះស្ងាហប់ ខ្លះទៀតទូរយកំសាក...ទាំងនេះបណ្តាលមកពីឫកពាដែរ ។

តាមឧទាហរណ៍រួចមកហើយនេះ យើងឃើញថាបុគ្គលនីមួយៗមានអាកប្បកិរិយាដោយឡែកពីគ្នា មានរបៀបធ្វើការងារដោយឡែកពីគ្នាដែរ ។ លក្ខណៈ ឬចំណុចដោយឡែកពីគ្នាទាំងនេះ ជាឫកពាផ្ទាល់នៃ បុគ្គលនីមួយៗ ហើយបុគ្គលម្នាក់ៗខុសប្លែកពីបុគ្គលដទៃទៀត ។ ដូចនេះលក្ខណៈដោយឡែកទាំងនេះដែល មាននៅក្នុងអាកប្បកិរិយា និងក្នុងសកម្មភាព បង្កើតបានជាឫកពានៃបុគ្គលម្នាក់ៗ ។

ដើម្បីយល់ឲ្យបានច្បាស់លាស់អំពីប្លកពារបស់មនុស្ស គេគប្បីសិក្សាស្វែងយល់ឲ្យបានហ្មត់ចត់ទៅលើកម្លាំង និងភាពរឹងមាំនៃដំណើរការរបស់សរសៃប្រសាទ ព្រោះសរីរវិទ្យាស្តីពីសរសៃប្រសាទ ជួយឲ្យយើងអាចសិក្សាស្រាវជ្រាវពីប្លកពារបស់មនុស្សម្នាក់ៗបាន ។

## ២. ការពន្យល់អំពីប្រភព

តាំងពីបុរាណសម័យ លោក អ៊ីប៊ូក្រាត (៤៦០-៣៥៦ មុន គ.ស.) ដែលជាគ្រូពេទ្យដ៏ល្បីល្បាញនៃប្រទេសក្រិចសម័យបុរាណ បានធ្វើការបែងចែកមនុស្សជាតិជាបួនប្រភេទ ដោយពន្យល់ពីភាពខុសគ្នានៃប្រភព តាមវត្តមាននៃវត្ថុរាវបួនយ៉ាងខុសៗគ្នានៅក្នុងសព្វាង្គកាយ ។ វត្ថុរាវបួនយ៉ាងនោះគឺ ឈាម អ៊ុយម៉ែអាប៉េធាតុ ឬធាតុទឹកក្នុងខ្លួន ទឹកប្រមាត់លឿង និងទឹកប្រមាត់ខ្មៅ ។ លក្ខណៈទាំងនេះកំណត់ប្រភព ៤ប្រភេទដូចតទៅ ៖

**ប្រភេទទី ១ :** ប្រភេទឈាមរាវមានឫកពាចិត្តម្តងចំពោះអ្នកដែលមានឈាមច្រើន ។ គឺជា





ប្រភេទប្រកាសកម្ម ឬភ្លៀវភ្លា ។

ប្រភេទទី ២ : អ៊ុយម៉ែ អាបេធាតុ ឬធាតុទឹកក្នុងខ្លួនមានប្រភេទចិត្តរឹងប៉ឹង ។ នេះជាប្រភេទមនុស្សមានប្រភេទនឹងនរមិនងាយច្រឡោត ។

ប្រភេទទី ៣ : ទឹកប្រមាត់លឿងច្រើននៅក្នុងថ្លើម មានប្រភេទកាច ចិត្តស្រាល ។ គឺជាប្រភេទប្រកាសឆាប់ញោច ឆាប់ច្រឡោត ឆេវឆាវ ។

ប្រភេទទី ៤ : ទឹកប្រមាត់ខ្មៅ ច្រើនមានប្រភេទព្រួយច្រើន ។ គឺជាប្រភេទប្រកាសកើតទុក្ខ ចូលចិត្តនៅម្នាក់ឯងហើយមានកង្វល់ច្រើន ។

ក្រោយមកបាតុភូតនេះត្រូវបានលោក ប៉ារឡូ ពន្យល់ភាពខុសគ្នានៃប្រភេទនៃសកម្មភាពសរសៃប្រសាទ ។ ក្នុងសកម្មភាពសរសៃប្រសាទមានលំនាំពីរ គឺ រំញោច និងការទប់ ។ លំនាំទាំងពីរនេះអាចបណ្តាលឲ្យសកម្មភាពសរសៃប្រសាទខ្លាំង ឬខ្សោយ “ មានលំនឹង ឬគ្មានលំនឹង ” រហ័ស ឬមិនរហ័ស ។ ប្រកាសគឺជាការសម្តែងចេញរបស់សកម្មភាពសរសៃប្រសាទ ។ ផ្អែកលើលក្ខណៈទាំងនេះហើយដែលលោក ប៉ារឡូ បានកំណត់ប្រភេទទាំងបួនរបស់ប្រកាសដូចតទៅ ៖

ប្រភេទទី ១ : សកម្មភាពសរសៃប្រសាទខ្លាំងមានលំនឹងរហ័ស ប្រភេទប្រកាសកម្ម ចិត្តមុត ឬឈាមរាវ ។ មនុស្សដែលមានប្រកាសប្រភេទនេះ ជាមនុស្សដែលឆាប់យល់ដឹង ឆាប់មានសញ្ញាតនាវិករាយ រាក់ទាក់ភ្លៀវភ្លា គឺជាមនុស្សដែលឆាប់សម្របខ្លួនទៅនឹងមជ្ឈដ្ឋានថ្មី ។

**ឧទាហរណ៍ :** សិស្សដែលមានប្រកាសប្រភេទទី ១ ជាសិស្សដែលមានទឹកមុខរីករាយ រហ័សរហួន ឆាប់សម្របខ្លួនបានទៅនឹងវិន័យសាលា ឆាប់ធ្វើឲ្យគ្រូស្រឡាញ់ មិត្តភក្តិឆាប់រាប់អាន ឆាប់យល់មេរៀន ចូលចិត្តមើលមេរៀនថ្មីជាងមេរៀនចាស់ រៀនសាឡើងវិញ ។ សិស្សរបៀបនេះ មានតម្រូវការមួយចាំបាច់ គឺសកម្មភាពថ្មីៗចំពោះគេ ។

ប្រភេទទី ២ : សកម្មភាពសរសៃប្រសាទខ្លាំង មានលំនឹង តែមិនរហ័ស ប្រភេទប្រកាសនឹងនរ ចិត្តរឹងប៉ឹង ។ មនុស្សប្រកាសប្រភេទទី ២នេះ ជាមនុស្សស្ងប់ស្ងៀម ប្រុងប្រយ័ត្ន ស្ងួតស្ងាញ់ មានលំនឹងមិនតក់ក្រហល់មុននឹងធ្វើកិច្ចការអ្វីមួយ គេគិតពិចារណាថ្លឹងថ្លែងគ្រប់ជ្រុងជ្រោយ ដូចសុភាសិតមួយពោលថា “ មុននឹងនិយាយត្រូវបង្វិលអណ្តាតប្រាំពីរដងសិន ” ។ ប៉ុន្តែគេមានគុណវិបត្តិខ្លះដូចជា មានភាពយឺត មិនសូវភ្លៀវភ្លា លំបាកក្នុងការសម្របខ្លួនទៅនឹងការប្រែប្រួលនៃមជ្ឈដ្ឋានជុំវិញ ពិបាកនឹងទម្លាប់ខ្លួនក្នុងសហគមន៍ថ្មី ។

**ឧទាហរណ៍ :** សិស្សដែលមានប្រកាសប្រភេទទី ២នេះ ជាសិស្សព្យាយាម ស្ងប់ស្ងៀម ។ គេពិបាកនឹងចុះចំណោមមិត្តភក្តិ ។ គេហាក់ដូចជាខ្លាចគ្រូ ប៉ុន្តែនៅពេលណាដែលគេស្រឡាញ់គ្រូវិញ សញ្ញាតនាគ្រូនោះមិនងាយនឹងលុបបាត់ទៅវិញទេ ។ ក្នុងការរៀនក៏ដូច្នេះដែរ ការប្តូរពីមុខវិជ្ជាមួយទៅមុខវិជ្ជាមួយទៀតក៏មានការលំបាក ដូចជាបន្ទាប់ពីគេសិក្សាមុខវិជ្ជាគណិតវិទ្យា ហើយឲ្យគេប្តូរទៅសិក្សាអក្សរសិល្ប៍វិញ ក្នុងករណីនេះសិស្សប្រភេទនេះប្តូរដោយពិបាក ។

(នៅមានត)

**លោក ជ័យ សយ្យនា**

ដកស្រង់ចេញពីឯកសាររបស់នាយកដ្ឋានបណ្តុះបណ្តាលឆ្នាំ ២០១០



**មាតាបិតា ពុំមែនជាតុលាការ ពុំមែនជាឆ្លាំគុក**  
**តែជាអ្នកនាំផ្លូវសម្រាប់បុត្រជីតា (ត)**

ប្រសិនបើអំពើនេះកើតឡើងអ្នកវិញ តើអ្នកនឹងយល់ថាដូចម្តេច ឬទាមទារឲ្យប្រព្រឹត្តជាទម្ងន់លើសនេះទៀត ឬក៏ទូញទ្រហោយស្រែកអង្វរ ? អ្នកមាននូវចិត្តឬទេ នៅពេលដែលឃើញដៃកូនជិតចូលស្រឡូនទាំងទ្វេខ្នងស្អាតរំពាត់និងខំខ្ជាប់សាច់ខ្លួនជំងឺផង ពត់ពេនអែនអន តាមសន្ទុះចង្វាក់រំពាត់របស់លោកឪពុក ឬអ្នកម្តាយវាយវាត់គ្មានត្រាប្រណី ព្រមទាំងសម្តុកសន្ធាប់គំរាមមិនឲ្យស្រែកយំ កុំឲ្យយំ ! ឈប់យំភ្លាម !...។ សំពះផង យំផង ខ្លួនញ៉ាំចំប្រប់ ទូញអង្វរសុំការអាណិត « ពុកម៉ែអាណិតខ្ញុំផង... ឈប់វ៉ៃខ្ញុំ... យាយតាអើយជួយខ្ញុំផង ! អូយឈឺណាស់ពុកអើយ ! ម៉ែអើយ !... » ។ ចម្លើយដែលឆ្លើយថា ខ្ញុំរាងចាលហើយ ! ខ្ញុំខ្លាចហើយ ! ... ចម្លើយនេះពិតជាផុសចេញពីបេះដូងស្មោះត្រង់ឬទេ ? មិនពិតទេ ! ជាចម្លើយដើម្បីដោះទាល់មួយគ្រាប់ប៉ុណ្ណោះ ។ តើលោកអ្នកទទួលបានផលពិតឬទេ ? លទ្ធផលគឺមិនពិតទេ ។ បើសិនជាពិតហេតុម្តេចបានជាលោកអ្នកពោលថា : អានេះរឹងណាស់... ឱវាវ៉ៃនឹងខ្សែភ្លើងក៏មិនរាងចាលដែរ... ។

នៅពេលនេះ កូនចេះកុហកបោកប្រាស់ហើយ ហើយក៏ព្រោះតែនរណា ? នៅក្នុងភាពរងទារុណដូចគ្នា យើងក៏បានសង្កេតឃើញមានពេលខ្លះកូនមិនស្រែកទ្រហោទូញយំ តែស៊ូស្រក់ទឹកភ្នែកដក់ដាមផ្ទៃមុខកែវភ្នែកក្រហមល្អក់ គ្មានស្តីមួយម៉ាត់ តើក្នុងចិត្តពុះពោរដោយការឈឺចាប់ប៉ុណ្ណា តើអ្នកដឹងថា ក្នុងចិត្តកូនបានគិតអ្វីខ្លះ... គុំកូន ឬក៏... ? លោកអ្នកនៅតែមិនដឹង និងមិនទទួលបានការពិតរហូត ។ ថែមពីលើនេះទៀត កូនលោកអ្នកនឹងមានស្ថានភាពឥរិយាបថយ៉ាងណា ? គួរឲ្យសង្វេគពន់ពេកក្រៃ ចំពោះបុត្រថ្លៃដែលមានម្តាយឪពុកបែបនេះ ! ។

តើលោកអ្នកនៅប្រើអំពើហិង្សា ទាំងពាក្យសម្តីនិងទាំងទណ្ឌកម្មលើរាងកាយ ក្រោយពីវាយដំរួចហើយ ភាគច្រើនលើសលប់ កូនលោកអ្នកនឹងអាចជាមនុស្សឆេវឆាវ ។ ពាក្យសម្តីទូន្មាន ក្លាយជាឥតប្រយោជន៍ ព្រោះកូនលែងយល់នូវអ្វីទាំងអស់ ។ ជួនកាលអាចនឹងមានប្រតិកម្មតបយ៉ាងអាម៉ាស់ទៀតផងក៏សឹងមាន ឬក៏ម៉ក់ៗ តុះតុញ អាបំប្រាថ្នា មិនសូវនិយាយស្តីខុសពីមុន ដោះស្រាយហេតុការណ៍អ្វីៗដោយកម្លាំងបាយ ។ ប្រើវិធីតែមួយគត់ គឺបំពានដើម្បីយកឈ្នះតែមួយមុខគត់ ដូចទង្វើរបស់អ្នកទៅលើកូនអ្នកដូច្នោះដែរ ...។ នៅមានឥរិយាបថអសកម្មរបស់កូនជាច្រើនទៀត។នោះមានតែការទទួលស្គាល់ការពិតរបស់គ្រួសារលោកអ្នកដែលធ្លាប់ប្រព្រឹត្ត ទើបអាចដឹងច្បាស់អំពីផលវិបាកនេះ ។

ទណ្ឌកម្មលើកទី ១ ការវាយដំទាំងលើរាងកាយ និងទាំងពាក្យសម្តី វាជារឿងញាប់ញ័រតក់ស្លុតបំផុត វានឹងអាចរាងចាល ។ ប៉ុន្តែ ការប្រព្រឹត្តរបស់កូន ពុំសមតាមបំណងប្រាថ្នាជិតកំហុសលំភ្លាមៗទាំងស្រុងរបស់អ្នកនោះឡើយ ។ ចាំបាច់ណាស់ អ្នកជាមាតាបិតា ដែលស្ថិតក្នុងស្ថានភាពបែបនេះ គ្មានជម្រើសក្រៅពីអនុវត្តវិធី





ព្រៃផ្សៃបែបនេះទៀតឡើយ ។ ដូច្នេះ ជាលើកទី ២ ឬក៏បន្តបន្ទាប់ វាជាបញ្ហាធម្មតាដែលកូនលោកអ្នកបន្ត បានទៅហើយ ឬពួកគេចាត់ទុកថា មាតាបិតារបស់ពួកគេតែប៉ុណ្ណឹង សាច់របស់ពួកគេជាសាច់រងកម្ម មិន បាច់ភ័យខ្វល់ខ្វាយ គេចរួចគឺរួច គេចមិនរួចតាមតែជាក់ស្តែង ។ អាចថាលោកអ្នកជាកូនវិញម្តង តើលោក អ្នកនឹងចេះគេចវេរៈ និងមានហិង្សាតបចំពោះអ្នកទាំងអស់ក្នុងគ្រួសារឬទេ ? តើគួរធ្វើដូចម្តេច ដើម្បីរំដោះ ឬ បញ្ចៀសឲ្យផុតពីបញ្ហាដ៏អាប់ឱននេះ ? គ្មាននរណាដោះស្រាយជំនួសបានឡើយ មានតែលោកអ្នកផ្ទាល់ ប៉ុណ្ណោះ ថាតើទទួលស្គាល់អំពើរបបហិង្សាឬទេ ជាអំពើលាមកអធម ឬក៏ថាស្វែងយល់កែប្រែនូវអំពើខុស ឆ្គងនេះ ? ឬក៏គួរប្រព្រឹត្តនូវអំពើណាដែលនាំមកនូវសេចក្តីល្អប្រពៃ មិនពិបាករកទេ គឺលះបង់ការខ្មាសអៀន របស់ខ្លួន សុំជំនួយគំនិតពីញាតិ ឬសិក្សារៀនសូត្រពីគ្រួសារដែលមានសុខសួស្តី ។ ចៀសវាងអំពើយក កំហឹងទល់កំហល់ ។ គួរចៀសនូវអំពើទាល់ច្រកនេះ (ដាំស្មៅបានស្មៅ ដាំស្រូវបានស្រូវ) ។

ដើម្បីជាកម្លាំងជំរុញ ឲ្យមានប្រសិទ្ធភាព ក្នុងការស្តារនូវគ្រោះមហន្តរាយនេះ មានតែការជិតស្និទ្ធឲ្យ កាន់តែទ្វេឡើង និងមិនត្រូវលង់លក់ ឬបងបង្កលក្ខណៈភាពទំនើបឡើយ ។ ត្រូវស្គាល់ច្បាស់អំពីការស្រឡាញ់និង ការទំនើប ។ ស្រឡាញ់ គឺនាំមុខនិងគាំទ្រការប្រព្រឹត្តនូវគន្លងធម៌ ។ ឯការទំនើប គឺបងបង្កគ្មានការទទួល ស្គាល់កំហុស ទោះបីខុសក៏គាំទ្រ ដែលនាំមុខដោយអតិថិជន បានន័យថាមើលយល់ខ្លួននិងកូនខ្លួនសុទ្ធតែត្រូវ ល្អ ឆ្លើម អស្ចារ្យ និងហ្មត់ហ្មងជាងគេ ឯអ្នកដទៃគឺសុទ្ធតែមិនកើត អន់ ឬអាក្រក់ណាស់... ។ ម្យ៉ាងទៀត ក្រោយពីដាក់ទណ្ឌកម្មលើរាងកាយរួចហើយ កូនកាន់តែប្រព្រឹត្តខុសគន្លងធម៌ រហូតប៉ះពាល់ទ្រព្យសម្បត្តិ ឬ រាងកាយអ្នកដទៃ ឯលោកអ្នកជាមាតាបិតាមួយចំនួនខ្លះដែលមានកូនស្ថិតក្នុងស្ថានភាពអំពើពុករលួយ បែបបរិ ហារថា អាត្មាខ្លួននេះអាក្រក់ ឬអួតបង្ហាញប្រាប់គេថា ឪពុកវាស្ទើរសន្លប់ច្រើនដងហើយនៅតែមិនរាងចាល ។ នេះហើយការអួត ដើម្បីការពារភាពអាម៉ាស់ មិនតែប៉ុណ្ណោះអាចនឹងមានពាក្យបញ្ជោះជម្រុញផ្អើលដាក់អ្នក ដទៃក៏សឹងមាន ។

**ឧទាហរណ៍ :** វាមិនល្អដូចកូនអ្នក បើវាជាកូនអ្នកវិញពុំដឹងថាស្រួលយ៉ាងម៉េចទេ? (ខ្លះថាហើយ ក៏ សើចបញ្ឆើញទៀតផង) ឥរិយាបថនេះសបញ្ជាក់ថា ពុំត្រូវការគំនិតយោបល់ពីនរណាឡើយ ។

**ឧទាហរណ៍បែបបម្រាម :**

- ១. បើឃើញវា (កូន) ត្រូវការពារទ្រព្យ ការពារខ្លួន ខ្ញុំមិនទទួលខុសត្រូវនូវការខូចខាត ព្រោះអ្នកណា ធ្វើអ្នកនោះទទួលខុសត្រូវ ។
  - ២. អានេះគ្មានស្តាប់ គ្មានខ្លាចនរណាទាំងអស់ !... ។ល។ និង ។ល។
- គំនិតបែបនេះ គឺជាការយករូបខ្លួននឹងអាចជាជំហរគាំពារសកម្មភាពរបស់កូនទៀតផង ។
- នេះជាឧទាហរណ៍សង្ខេបខ្លី ដែលតែងតែឃើញនិងឮជារៀងរាល់ថ្ងៃ ដើម្បីលើកយកមកវិភាគជាគំរូ និង នៅមានឥរិយាបថអវិជ្ជមានជាច្រើនយ៉ាងទៀត ។

(នៅមានត)

**លោក ផេង កែត**  
ប្រធានការិយាល័យរដ្ឋបាលមន្ទីរ អ.យ.ក. ខេត្តកំពង់ឆ្នាំង



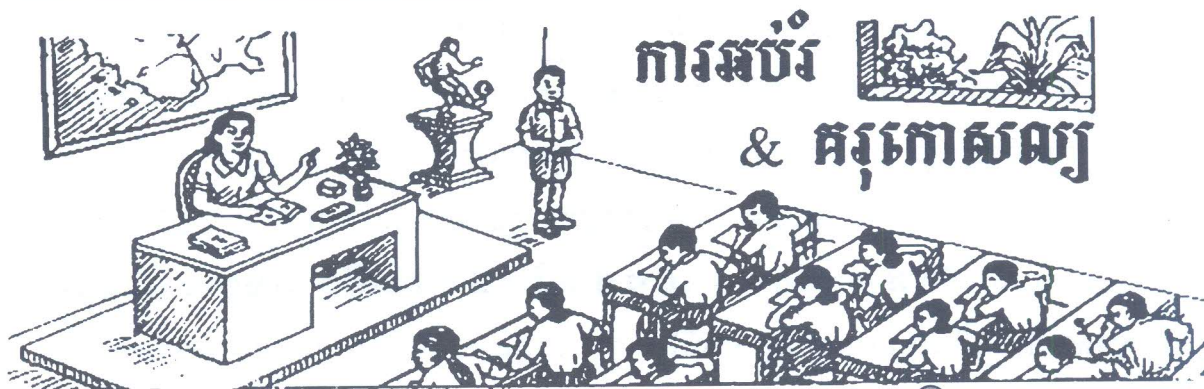

**របៀប វិធីផ្ទាល់ខ្លួន របស់គ្រូ  
ក្នុងការបង្រៀន (ត)**

**ខ្ញុំសូមជូនឧទាហរណ៍មួយចំនួន ដូចខាងក្រោម ៖**

១. ដើម្បីឲ្យសិស្សចងចាំបានយូរ នូវឈ្មោះអ្នកអក្សរសាស្ត្រ និងកវីនិពន្ធជនជាតិបារាំងក្នុងសតវត្សទី ១៦ ទី ១៧ និងទី ១៨ លោកសាស្ត្រាចារ្យ ដែលបានបង្រៀននៅវិទ្យាល័យព្រះស៊ីសុវត្ថិ ក្នុងពាក់កណ្តាល ទសវត្សរ៍ឆ្នាំ ១៩៦០ បានរើសយកឈ្មោះអ្នកនិពន្ធអក្សរសាស្ត្រ និងកវីទាំងនោះមួយចំនួនមកចងក្រងជាឃ្លា ដែលធ្វើឲ្យខ្ញុំនៅចាំឈ្មោះលោកទាំងនោះបានរហូតដល់សព្វថ្ងៃ ។

ខ្ញុំពុំអាចចាំបានថា លោកកវីនិពន្ធអក្សរសាស្ត្រឈ្មោះដូចខាងក្រោមនេះ រស់នៅក្នុងសតវត្សទីប៉ុន្មាន ច្បាស់លាស់ តែក្រោយពីការស្រាវជ្រាវ ខ្ញុំបានរកឃើញថា ៖

- Corneille (Pierre) poète français (1606-1684)
- Racine (Jean) poète écrivain (1639-1699)
- Rousseau (Jean Jacques) écrivain et philosophe (1712-1778)
- Boileau (Nicolas) écrivain (1636-1711)
- Fontaine (Charles) poète (1514-1570)
- Mme de Sévigné (Mari) Femme de lettres (1626-1696)

ខ្ញុំអាចស្រាវជ្រាវបានដោយងាយ ដោយសារខ្ញុំចាំឈ្មោះលោក អ្នកអក្សរសាស្ត្រនិងកវីនិពន្ធខាងលើ នេះ តាមរយៈឃ្លាមួយដូចខាងក្រោម ៖

Corneille sur la Racine de Rousseau (rousseau) Boileau (Boit l'eau) de la Fontaine de Mme de Sévigné ។ តាមរយៈសូរស័ព្ទឈ្មោះអ្នកកវីនិពន្ធខាងលើនេះ ទោះបីពាក្យមិនត្រូវចំតាមអក្ខរាវិរុទ្ធទាំងស្រុងក៏ ដោយអាចមានន័យជាភាសាខ្មែរដូចតទៅ ៖ (សត្វតាវៅនៅលើឫសទំពាំងបាយជូរក្រហមចុះផឹកទឹកអាង របស់អ្នកស្រីដ៏សេរីញើ)។





២. អតីតសាស្ត្រាចារ្យចិត្ត-គរុកោសល្យ និងសាស្ត្រាចារ្យភាសាខ្មែរមួយចំនួន ក្នុងការបង្រៀន បាន រើសយកពាក្យដែលសរសេរ និង ប ដាក់ជើង ជ និង ផ ដាក់ជើង ជ មកសរសេរបង្ហាញដោយប្រុងប្រយ័ត្ន ខ្លាចភ័ន្តច្រឡំរួចបង្កើតជាឃ្លា ដែលរណ្តំពិរោះស្តាប់ និងកំប្លែងមិនងាយភ្លេចដូចខាងក្រោម ៖

ក. ពាក្យសរសេរ និង ប ដាក់ជើង ជ → **អ្វី ម្ល៉េះ ម្ល៉េះ អ្វី ម្ល៉េះ** (ពេលនេះខ្ញុំប្តេជ្ញា ប្តឹង ប្តឹង ប្តឹង ហើយ)

ខ. ពាក្យសរសេរ និង ផ ដាក់ជើង ជ → **ផ្អែក ផ្អែក ផ្អែក ផ្អែក ផ្អែក ផ្អែក ផ្អែក ផ្អែក ផ្អែក ផ្អែក**

**ផ្អែក** (ឯងកុំគិតផ្អែកផ្អែក អង្គុយលើគ្រែផ្អែក ដាក់ផ្អែកសាប៊ែចង់ផ្អែកត្រូវតែផ្អែកផ្អែកផ្អែកផ្អែក ផ្អែក ឬសគល់ឲ្យវារាងចាល ផ្អែកកូន ផ្អែកចៅ) ។

៣. ពាក្យសរសេរនិង **ស-ន** ដាក់ជើង ជ និង **ស-នា** ដាក់ជើង ជ ៖

ក. ពាក្យសរសេរ និង **ស-ន** ដាក់ជើង ជ ៖

**សន្តាន សន្តោស សន្តាប ឬ (សន្តាប) ។**

ត្រូវបញ្ជាក់ប្រាប់សិស្សឲ្យចងចាំថាពាក្យដែលសរសេរ **ស-ន** ដាក់ជើង ជ នោះមានតែ ៣ពាក្យនេះ ទេ គឺ **សន្តាន សន្តោស** និង **សន្តាប** → អាចសរសេរ (សន្តាប) ក៏បាន ។ សូមសន្តោសវាផងព្រោះវា គ្មានញាតិសន្តានទេ បើធ្វើបាប មុខជាវាលឺក្តៅសន្តាបមិនខាន ។ ឯពាក្យក្រៅពីនេះត្រូវសរសេរដូច បញ្ជាក់ក្នុងចំណុច ខ ខាងក្រោម ៖

ខ. ពាក្យសរសេរនិង **ស-នា** ដាក់ជើង ជ ៖

**សណ្ត - សណ្តក - សណ្តង - សណ្តាន់ - សណ្តាយ - សណ្តា - សណ្តាប - សណ្តូក - សណ្តូក - សណ្តាប (សណ្តាប) សណ្តុំ-សណ្តោង-សណ្តូន** ។ គួរតែងយល់ខ្លីៗ ៖

- ខ្នុរណាំងនេះដាំនៅដីសណ្ត ពូជមិនសូវល្អឆាប់សណ្តក សណ្តងណាស់ ។
- ស្លូម្លូត្រីសណ្តាយដាក់សណ្តាន់ឆ្ងាញ់ជាងដាក់ស្លឹកសណ្តា ។
- មនុស្សនេះឥតសណ្តាប់ធ្នាប់ អង្គុយសណ្តូកជើងស៊ីសណ្តែកកូរ មិនយូរប៉ុន្មានក៏ក្តៅសណ្តាប ហើយដេកលក់ដូចគេសណ្តាំ ទោះបីគេសែងដាក់លើទូកសណ្តោងយកទៅសណ្តូនដុំថ្មពន្លឺចទឹក ក៏នៅតែមិនដឹងខ្លួនដែរ ។

៤. ពាក្យខ្លះសរសេរមាន «**វ**» ពាក្យខ្លះទៀតសរសេរគ្មាន «**វ**» ។ លោកសាស្ត្រាចារ្យបានរើសយក ពាក្យស្មើនិងស្មើមកសរសេរដាក់លើក្តារខៀន រួចលោកបានពោលថា បើវាស្មើ ហើយចាំបាច់ទៅថែមអ្វី ទៀត ។ ព្រោះតែវាស្មើ ហើយទើបគេថែម «**វ**» ។

៥. ពាក្យ សុចរិត និង ទុច្ចរិត លោកបានពន្យល់ថា សុចរិត គឺល្អ ទៀងត្រង់ ពុំមានគំនិតអាក្រក់ដូច ចោរទេ ដូចនេះសរសេរគ្មានជើង «**ច**» សរសេរ → សុចរិត ឯទុច្ចរិត គឺមិនល្អមានគំនិតជាចោរ ដូច្នេះ កុំភ្លេច ជើង «**ច**» សរសេរ → ទុច្ចរិត ។



៦. ពាក្យបារាំងខ្លះៗដែលគួរចងចាំក្នុងការសរសេរ ដូចជាពាក្យ Tout le និង Tous les La canne និង la cane លោកសាស្ត្រាចារ្យបានប្រាប់ឲ្យចងចាំថា Tout le tout “t” Tous les tous “s” Exemple : Tout le monde Tous les élèves. La canne ដំបងសរសេរ n ពីរ La cane ទាញ សរសេរ n មួយ → ពីរជូននឹងញី ។

៧. ពាក្យខ្លះទៀតក្នុងភាសាបារាំង ដែលគួរចងចាំអំពីអត្ថន័យ ដូចជាពាក្យថា hypertension និង hypotension ។ ដើម្បីសិស្សងាយចងចាំអំពីអត្ថន័យ គេអាចបង្កើតជាពាក្យជូនគ្នាថា hyper en haut → hypo en bas ។

ដូច្នេះ hypertension = សម្ពាធឈាមឡើង

hypotension = សម្ពាធឈាមចុះ ។

មួយទៀត ដូចពាក្យ ក្អែកបូល និងកង្កែបយំ បារាំងប្រើកិរិយាសព្វ coasser និង croasser ។

ដើម្បីកុំឲ្យប្រឡំ ត្រូវចំណាំ៖

coasser បន្ទាប់ពីអក្សរ c គឺ o = eau គឺទឹក នៅក្នុងទឹក គឺកង្កែប។

croasser បន្ទាប់ពីអក្សរ c គឺ r = air គឺ ខ្យល់ នៅក្នុងខ្យល់ គឺក្អែក។

ដូច្នេះ កង្កែបយំ = la grenouille coasse

ក្អែកបូល = le corbeau croasse

(នៅមានត)

**លោក គឹម ប៊ុនសាន**

អតីត អនុប្រធាននាយកដ្ឋានហិរញ្ញវត្ថុនៃក្រសួង អ.យ.ក.

### វិជ្ជាសម្បត្តិ

ហែសាធុជនទាំងអស់គ្នា

មានគុណវិសេសធំទូលាយ

មិនលំបាកទុកស្រណុកលាក់

មិនខ្លាចចោរលួចឬចោរប្លន់

ឥតកណ្តៀរកោរកណ្តុរកាត់

ប្រើច្រើនកើតច្រើនចម្រើនទៀង

មានសុវិជ្ជាគង់មានទ្រព្យ

មានមិត្តហើយបុណ្យតែងរត់រក

ចំណេះវិជ្ជាទាំងសម្បាយ<sup>1</sup>

គួរយើងវេចស្តាយកុំខ្លាចធ្ងន់ ។

ជាជាងមាសប្រាក់សព្វទ្រព្យធន

ទៅគ្រប់តំបន់គ្រាន់ជាស្បៀង ។

ចាយណាស់មិនបាត់មិនមានឈ្លៀង

ពីបច្ចុប្បន្នរៀងទៅបរលោក ។

អ្នកផងមិនស្អប់មិត្តមូលមក

ស្លាប់ទៅបរលោកយោគស្ថានសួគ៌ ។

ពូ អ៊ឹម

(វេយ្យាករណ៍ ១៩៥៣)

<sup>1</sup>=ធម្មតាៗ សាមញ្ញ រាយរង បន្ទាប់បន្សំ





**អភិវឌ្ឍន៍របៀបធ្វើការជាក្រុម (តបប)**

ដើម្បីធានានូវការងារជាក្រុមឲ្យជាប់មិនដាច់នោះ នាយកសាលាគប្បីបានដឹងនូវគ្រប់សកម្មភាពរបស់គ្រូបង្រៀន ដើម្បីអាចផ្តល់ជូនគេវិញនូវព័ត៌មានត្រឡប់ជាបន្តបន្ទាប់ជូនពួកគេ និងជួយពួកគេឲ្យធ្វើការកែលម្អបានសមស្រប ។ វិធីដ៏ល្អមួយ គឺការនិយាយដោយផ្ទាល់ តតូ ជាមួយគ្រូម្នាក់ៗ ។ ដោយហេតុនេះ នាយកអាចប្រមូលបាននូវគំនិតថ្មីៗថែមទៀត ហើយក៏អាចផ្តល់ព័ត៌មានត្រឡប់ប្រកបដោយប្រសិទ្ធភាពជូនគ្រូបង្រៀន ។

នៅពេលដែលរបៀបធ្វើការជាក្រុមដំណើរការទៅបានល្អនោះ វានឹងលេចចេញមកជាច្រើននូវគំនិតថ្មីៗប្រកបដោយភាពច្នៃប្រឌិត ។ នាយកសាលាគប្បីមានទេពកោសល្យក្នុងការសម្របសម្រួលឲ្យគំនិតថ្មីៗទាំងនោះបានជ្រួតជ្រាបទៅគ្រប់ទិសទីក្នុងសាលារៀន និងប្រសិនបើអាចធ្វើបាន ប្រមូលគំនិតថ្មីៗពីខាងក្រោមកឲ្យពួកគេថែមទៀត ។

នៅក្នុងសាលារៀនដែលឯកទត្តកម្មក្រុម (Team Performance) មិនមានការប្រែប្រួលនោះ សមាជិកក្រុមនឹងមានអារម្មណ៍ព្រងើយ និងមិនមានការជំរុញទឹកចិត្ត ។ នាយកសាលាគប្បីយល់នូវស្ថានភាពនេះ ហើយជានិច្ចកាលធ្វើការទទួលបានគ្រូបង្រៀននិងបុគ្គលិកសង្ឃឹមទៅរកស្តង់ដារខ្ពស់សម្រាប់ពួកគេ ។ ប្រសិនបើអាចធ្វើបាន គួរពិភាក្សាគ្នាបង្កើតឲ្យបាននូវឧត្តមគតិក្រុម (Team Spirit) ហើយនៅពេលដែលមានការនិយាយជាមួយពួកគេ ត្រូវរំលឹកជានិច្ចនូវសារៈសំខាន់នៃការធ្វើការជាក្រុមនេះ ។ នេះជាមធ្យោបាយមួយដើម្បីរក្សាពួកគេឲ្យធ្វើចលនាទៅរកអនាគតជានិច្ច ។

របៀបធ្វើការជាក្រុមទាមទារឲ្យគ្រូបង្រៀននិងបុគ្គលិកទាំងអស់ជួបជុំជាមួយគ្នា និយាយគ្នា ធ្វើការសន្ទនាជាមួយគ្នា ធ្វើការរួមគ្នា ។ ដូចនេះ នាយកសាលាគួរតែផ្តល់ជូនពួកគេនូវសម្ភារៈនិងថវិកាសម្រាប់អនុវត្តនូវសកម្មភាពទាំងនេះ ព្រមទាំងផ្តល់នូវពេលវេលាសម្រាប់ពួកគេធ្វើការជាមួយគ្នាផង ។ ក្នុងករណីនេះ សាលាគួរតែមានបន្ទប់មួយដែលមានសម្ភារៈនិងធនធានគ្រប់គ្រាន់សម្រាប់ពួកគេ ។

ក្រុមដែលល្អត្រូវមាននូវបទបញ្ជាមួយដែលចងក្លាប់សមាជិកក្រុមឲ្យបានជិតស្និទ្ធជាមួយគ្នា ។ បទបញ្ជា គឺជាការរំពឹងទុកអំពីឥរិយាបថរបស់សមាជិកម្នាក់ៗ ។ បទបញ្ជារបស់ក្រុមគួរជាគំនិតរបស់សមាជិកក្រុមម្នាក់ៗ ដើម្បីឲ្យក្រុមធ្វើការបានល្អ នាយកសាលាគួរតែសម្របសម្រួលឲ្យបុគ្គលិកនិងគ្រូបង្រៀនម្នាក់ៗធ្វើការជាមួយគ្នា បង្កើតនូវបទបញ្ជាមួយដែលពួកគេមានការឯកភាពគ្នា ។

នៅគ្រប់កម្មវិធី ឬសកម្មភាព រមែងលេចចេញនូវបុគ្គលដែលលេចធ្លោ ជាអ្នកឈានមុខក្នុងការច្នៃប្រឌិត ឬបង្កើតនូវគំនិតថ្មី ។ នាយកសាលាត្រូវទទួលស្គាល់និងលើកទឹកចិត្តអ្នកទាំងនេះ ព្រមទាំងផ្តល់រង្វាន់ដល់គេផង ។

នៅប្រទេសកម្ពុជា យើងមិនមានទម្លាប់របៀបធ្វើការជាក្រុមទេ ដូចនេះយើងទទួលស្គាល់ថា ការកសាងក្រុមការងារក្នុងសាលារៀនពិតជាមានការលំបាក ទាមទារនូវការខំប្រឹងប្រែងមួយៗទោះជាយ៉ាងណាក៏ដោយ នាយកសាលាត្រូវតែជឿជាក់ថា ការអភិវឌ្ឍវិធីធ្វើការជាក្រុម ជាលក្ខខណ្ឌជាសារវន្តសម្រាប់ការកសាងសាលារៀនល្អមួយ ហើយឥរិយាបថគំរូរបស់ខ្លួនក្នុងការងារនេះគឺជាការចាំបាច់ ។



**សាលាធនធានជួយបង្កើន  
គុណភាពអប់រំនៅកម្ពុជា (ត)**

**២. បណ្ណាល័យ**

ស្ថិតនៅជាន់ទី ១ បណ្ណាល័យផ្តល់ជូនសៀវភៅសិក្សាសម្រាប់អាន និងសម្រាប់ឲ្យសិស្សនិងគ្រូ ។ តុអានក៏បានផ្តល់ជូនផងដែរនៅក្នុងបរិស្ថានសិទ្ធិស្នាលមួយ។បណ្ណាល័យបើកទ្វារតាមម៉ោងសិក្សារបស់សិស្ស ។ បណ្ណារក្សមួយរូប ជួយសម្រួលការអានរបស់សិស្ស ។

**៣. បន្ទប់ពិសោធន៍វិទ្យាសាស្ត្រ**

បន្ទប់ពិសោធន៍វិទ្យាសាស្ត្រទាំងពីរដែលស្ថិតនៅជាន់ផ្ទាល់ដីមានបរិក្ខារ និងសម្ភារៈទំនើបសម្រាប់ឲ្យគ្រូនិងសិស្សធ្វើពិសោធន៍ងាយៗបន្ថែមលើការសិក្សាទ្រឹស្តី សិស្សត្រូវការពិសោធន៍ជាក់ស្តែង ដើម្បីលើកកម្ពស់ចំណេះដឹងវិទ្យាសាស្ត្ររបស់គេ ។ បន្ទប់ពិសោធន៍វិទ្យាសាស្ត្រនីមួយៗ មានអ្នកថែរក្សាម្នាក់ ។ សិស្សអាចសិក្សាដោយការធ្វើតាមវិធីអនុវត្តជាក់ស្តែងមួយ ដើម្បីពង្រឹងអ្វីដែលពួកគេសិក្សាតាមរយៈមេរៀននិងការអាន ។

**៤. បន្ទប់ប្រជុំ**

សាលប្រជុំដែលស្ថិតនៅជាន់ទី ១ មានម៉ាស៊ីនត្រជាក់ ប្រដាប់បញ្ចាំង LCD មួយសម្រាប់ការធ្វើបទបង្ហាញ ។ សាលប្រជុំនេះ គឺជំនួសសម្រាប់ទទួលអ្នកចូលរួមប្រជុំបានដល់ ១០០នាក់។ បន្ទប់មួយទៀតនៅទល់មុខបន្ទប់ប្រជុំ គឺសម្រាប់រៀបចំភេសជ្ជៈនិងពិភាក្សាគ្នាពេលឈប់សម្រាក។ បន្ទប់ប្រជុំនេះក៏អាចជួលឲ្យអតិថិជនមកពីក្រៅបានដែរ សម្រាប់កិច្ចការប្រជុំ សិក្ខាសាលា និងសកម្មភាពបណ្តុះបណ្តាលផ្សេងៗ ។

**៥. បន្ទប់គ្រូ**

បន្ទប់គ្រូដែលស្ថិតនៅជាន់ផ្ទាល់ដី មានសង្ហារឹមសមរម្យ ។ បន្ទប់នេះគឺជាកន្លែងសម្រាប់ឲ្យលោកគ្រូអ្នកគ្រូជួបជុំគ្នាដើម្បីចែករំលែកបទពិសោធន៍និងប្តូរចំណេះដឹងថ្មីៗ ។

**៦. បរិក្ខារផ្សេងៗ**

បន្ថែមលើបរិក្ខារខាងលើ មានការិយាល័យមួយចំនួនសម្រាប់នាយក នាយករង គ្រូវិទ្យាសាស្ត្រ និងគ្រូកុំព្យូទ័រ ។ បន្ទប់អនាម័យចំនួន ២ មួយសម្រាប់បុរស និងមួយទៀតសម្រាប់ស្ត្រី ។ ក្រៅពីនេះ ក៏ត្រូវការនូវប្រព័ន្ធបណ្តាញទឹក បណ្តាញភ្លើងជាប្រចាំ ដើម្បីឲ្យអគារធនធានមានដំណើរការបានយ៉ាងល្អ ព្រោះថា អគារធនធានដែលពោរពេញទៅដោយសម្ភារបច្ចេកវិទ្យាទំនើបសម្រាប់បង្កើនសមត្ថភាពសិស្សឲ្យកាន់តែល្អ រវាងទ្រឹស្តីនិងការអនុវត្ត ដោយផ្សារភ្ជាប់ទ្រឹស្តីក្នុងមេរៀន និងការពិសោធន៍វិទ្យាសាស្ត្រ ។ មជ្ឈមណ្ឌលនៃបច្ចេកវិទ្យាទាំងអស់នេះ គឺមិនបម្រើត្រឹមតែវិទ្យាល័យរបស់ខ្លួនទេ ថែមទាំងជួយដល់បណ្តាញសាលាទៀតដែលត្រូវការមកសិក្សានៅទីនេះ ។





**៧. លទ្ធផល**

ជាការលើកស្ទួយគុណភាពនិងសមធម៌នៃការអប់រំនៅកម្ពុជា ជាមួយការអប់រំនៅមធ្យមសិក្សាកាន់តែ មានប្រសិទ្ធភាព សកម្មភាពគ្រូបង្រៀនក៏កាន់តែល្អ និងប្រព័ន្ធគ្រប់គ្រងក៏កាន់តែរឹងមាំ បើតាមលក្ខណៈ សម្បត្តិនៃសម្ភារបច្ចេកវិទ្យានិងការណែនាំរបស់ក្រសួងអប់រំ នោះសិស្សម្នាក់ៗដែលសិក្សានៅសាលាធន ធាន ក៏ដូចជាសាលាបណ្តាញ ពិតជាទទួលបានចំណេះដឹង ជំនាញ ភាសាអង់គ្លេស កុំព្យូទ័រ និងចំណេះដឹង បែបវិទ្យាសាស្ត្រជាច្រើនទៀត ប៉ុន្តែជាទូទៅពុំទាន់ទទួលបានលទ្ធផលប្រសើរនៅឡើយទេ ដោយសារ កត្តាសន្យានុម័ត និងអត្ថនោម័តមួយចំនួនដូចជា ៖

- រវាងចំណេះដឹងនៃការប្រើប្រាស់អគារធនធាន ក៏ដូចជាការប្រើប្រាស់សម្ភារៈនានាផងដែរ ក្នុងអគារធន ធាននិងគ្រួសារច្រើនពុំបានទទួលការបណ្តុះបណ្តាល តម្រូវឲ្យមានការបណ្តុះបណ្តាលពីរបៀបប្រើប្រាស់ និងការគ្រប់គ្រង ព្រមទាំងអត្ថប្រយោជន៍នៃសម្ភារៈទាំងអស់នោះ តាមរយៈក្រុមពិសោធន៍ដែលធ្លាប់មានស្នា ដៃឆ្នើម ក្នុងការប្រើប្រាស់សម្ភារៈទំនើបដើម្បីជួយដល់លោកគ្រូ អ្នកគ្រូឲ្យបានយល់កាន់តែច្បាស់លាស់ ។ ជា មួយគ្នានេះ គួរតែបើកសិក្ខាសាលាបណ្តុះបណ្តាលដល់គ្រូបង្គោលសម្រាប់ប្រចាំវិទ្យាល័យ ក្នុងទិសដៅជាទី ប្រឹក្សាជំនួសសម្រាប់លោកគ្រូ អ្នកគ្រូវិទ្យាសាស្ត្រ ។ ការបណ្តុះបណ្តាលនេះត្រូវធ្វើឲ្យបានច្រើនដង ហើយក៏សំណូមពរឲ្យមន្ទីរអប់រំក៏ដូចក្រសួងអប់រំ បញ្ជូនក្រុមអធិការកិច្ច ឬក៏អ្នកចុះវាយតម្លៃពីលទ្ធផលនៃការ ពិសោធន៍ ការធានាពីដំណើរការនៃអគារធនធានឲ្យបានត្រឹមត្រូវ គួរជៀសវាងការវាយតម្លៃខុសជំនាញ ។

- គម្លាតគ្នារវាងសមត្ថភាពគ្រូវិទ្យាសាស្ត្រ ព្រោះគ្រូវិទ្យាសាស្ត្រខ្លះក្នុងសាលាធនធាន និងសាលា បណ្តាញមានសមត្ថភាពជាគ្រូកម្រិតមូលដ្ឋាន ទទួលបានការបណ្តុះបណ្តាលតិចតួចណាស់ (ខ្លះជាគ្រូបឋម ហើយមានសញ្ញាបត្រទុតិយភូមិ និងទទួលបានការបណ្តុះបណ្តាលក្នុងរយៈពេលតែ ២ វិស្សមកាល ក៏បាន ក្លាយជាគ្រូកម្រិតមូលដ្ឋាន) ដែលជាហេតុនាំឲ្យចំណេះដឹងផ្នែកវិទ្យាសាស្ត្រពួកគេនៅមានកម្រិត (គ្រូមាន សមត្ថភាពទាបជាងសម្ភារៈ) ដើម្បីដោះស្រាយបញ្ហានេះ គឺត្រូវការប្រជុំក្រុមបច្ចេកទេសឲ្យបានញឹកញាប់ ព្រោះថាវាបានផ្លាស់ប្តូរនូវចំណេះដឹង បទពិសោធន៍ វិធីសាស្ត្របង្រៀន ក្នុងនោះក៏បានប្តូរគ្នាពីសមត្ថភាពគ្រូ និងសិស្សលើការពិសោធផងដែរ ។ លោកគ្រូ អ្នកគ្រូវិទ្យាសាស្ត្រ ទាមទារនូវសម្ភារៈជា Video ដើម្បីឲ្យគ្រូនិង សិស្សបានមើលនូវការពិសោធដែលទទួលបានជោគជ័យនៅកន្លែងផ្សេងៗ ។

- ជាមួយគ្នានេះបណ្តាញ ទឹក ភ្លើង វត្ថុធាតុដើមសម្រាប់ពិសោធន៍ គ្រឿងបន្លាស់កុំព្យូទ័រ គឺជាកត្តា សំខាន់ដែលតម្រូវឲ្យមានជាប្រចាំ ប៉ុន្តែជាក់ស្តែងលោកគ្រូ អ្នកគ្រូតែងតែគួញភ្នែកពីការផ្គត់ផ្គង់មិនទាន់ពេល វេលា ដែលជាប្រការមួយធ្វើឲ្យការសិក្សារបស់សិស្សមិនបានល្អ ។ ការអញ្ជើញលោកគ្រូ អ្នកគ្រូតាមសាលា បណ្តាញមកចូលរួមប្រជុំបច្ចេកទេសក៏ជាការពិបាកមួយដែរ ព្រោះថាផ្លូវឆ្ងាយ ការឧបត្ថម្ភនៅមានកម្រិតទាប នាំឲ្យការចូលរួមនៅមានកម្រិត ។

(នៅមានត)



## ផ្ដំប្រធានចំណោទសាឡើងវិញ

### វត្ថុបំណង

- អានព័ត៌មានផ្សេងៗ
- ពន្យល់ព័ត៌មានផ្សេងៗ
- ចោទជាសំណួរ
- ធ្វើឲ្យមានទំនាក់ទំនងគ្នាស្របព័ត៌មានដែលបានមកពីប្រភពផ្សេងៗ ។

### ១. គោលបំណងរបស់សភាប័ត្រ

- ដឹកនាំសិស្សឲ្យវិភាគព័ត៌មានចំណោទ កាលណាគំនិតសំខាន់ៗនៃចំណោទនីមួយៗ ស្ថិតនៅលាយឡំគ្នា គ្មានសណ្ដាប់ធ្នាប់ ។
- ជំរុញសិស្សឲ្យចេះអានគំនិតសំខាន់ៗ នៃចំណោទដោយប្រុងប្រយ័ត្នបំផុត ។

### ចំណោទ

- នេះជាចំណោទចំនួន ៣ដែលបិទនៅលាយឡំគ្នា ។
- ចូរផ្ដល់បំណែកអត្ថបទទាំងនេះ ដើម្បីបង្កើតជាចំណោទចំនួន ៣ឡើងវិញ ។

<b>ក.</b> ឯថ្ងៃបន្ទាប់គាត់បានលក់ ៥,៥០ម ច្រើនជាងថ្ងៃទីមួយ ។	<b>ខ.</b> ម្តាយខ្ញុំលក់ផ្លែឈើទទួលបានប្រាក់ ៨៦៧ ០០០៛ ។	<b>គ.</b> បន្ទាប់មកគាត់ក៏បានបន្តដំណើរពីស្តង់ទៅដល់កំពង់ចាមនៅវេលាម៉ោង ៩ : ៥៥ ។
<b>ឃ.</b> នៅម៉ោង ៨ : ៤៥ គាត់បានមកដល់ស្តង់ ហើយឈប់សម្រាកនៅទីនោះ ១០នាទី ។	<b>ង.</b> និងអាគុយមួយដែលមានតម្លៃថោកជាងទូរទស្សន៍ ១៦៤ ៣០០៛ ។	<b>ច.</b> អ្នកលក់កំណាត់សំពត់ម្នាក់មានកំណាត់មួយក៏ដែលមានប្រវែង ៦៥ម ។
<b>ន.</b> គាត់បានទិញទូរទស្សន៍មួយគ្រឿងតម្លៃ ២៩៨ ០០០៛ ។	<b>ដ.</b> ថ្ងៃទីមួយគាត់លក់អស់ ២៥ម ។	<b>ប.</b> ម៉ឺងវិមលបានចេញដំណើរពីភ្នំពេញនៅម៉ោង ៦ : ៤៥ ។

- ចំពោះចំណោទនីមួយៗ ចូរបង្កើតសំណួរឲ្យបានមួយ ។

ចូរគណនានិងសរសេរបៀបឆ្លើយ ។





## ២. ការរៀបចំរបស់គ្រូ

- គ្រូត្រូវចម្លងចំណោទដាក់ក្តារខៀនមុនម៉ោងបង្រៀន ឬរៀបចំដាក់ផ្ទាំងក្រដាសធំ(បើមានលទ្ធភាព)។
- គ្រូត្រូវត្រៀមរៀបចំបំណែកនីមួយៗរបស់អត្ថបទខាងលើនេះលើផ្ទាំងក្រដាស ដើម្បីងាយស្រួលក្នុងការបូកសរុប ។

## ៣. លំនាំនៃការបង្រៀន

ដំណាក់កាលទី ១ : អំណាចនិងការយល់អត្ថន័យនៃអត្ថបទ

- ឲ្យសិស្សអានចំណោទទាំង ៣ ដោយស្ងៀមស្ងាត់ ។
- ទុកពេលគ្រប់គ្រាន់ឲ្យសិស្សអាន ។
- គ្រូសួរ (ម្តងមួយសំណួរៗ) ៖
  - ១. តើនៅលើក្តារខៀនមានចំណោទប៉ុន្មាន ?
  - ២. តើចំណោទទាំងនោះរៀបរយហើយឬនៅ ?
  - ៣. តើចំណោទនេះគេឲ្យយើងធ្វើអ្វីខ្លះ ?
- ឲ្យសិស្សឆ្លើយឲ្យបានច្រើននាក់ចំពោះសំណួរនីមួយៗ ។
- ឲ្យសិស្សផ្ទៀងផ្ទាត់ ផ្គូផ្គងចម្លើយ និងជួយកែលម្អ ។
- គ្រូពន្យល់បន្ថែមនិងជួយបំពេញចំណុចខ្វះខាត ។
- ឲ្យសិស្សដទៃទៀតតាមដាន ផ្ទៀងផ្ទាត់ និងកែលម្អ ។

ដំណាក់កាលទី ២ : ដោះស្រាយចំណោទ

➢ ការស្រាវជ្រាវលើកទី ១ : ជ្រើសរើសនិងផ្តល់ព័ត៌មានផ្សេងៗឲ្យបានជាចំណោទ :

សំណូមពរ : ចំពោះការស្រាវជ្រាវនេះ កូនៗទាំងអស់គ្នាត្រូវធ្វើនៅលើក្តារឆ្នួន ដោយកត់ត្រាតែព្យញ្ជនៈរបស់បំណែកនីមួយៗនៃអត្ថបទ ដើម្បីផ្តុំឲ្យបានជាចំណោទត្រឹមត្រូវ ប៉ុន្តែមិនចាំបាច់តាក់តែងសំណួរទេ ។

- គ្រូត្រូវបញ្ជាក់នូវសំណូមពរនេះដោយយឺតៗ ឲ្យបានពីរ ឬបីដង ។
- ឲ្យសិស្សស្រាវជ្រាវ និងផ្តុំបំណែកនៃចំណោទទាំងនោះឲ្យបានចំណោទ ៣ (ការងារជាបុគ្គល) ។
- ទុកពេលគ្រប់គ្រាន់ឲ្យសិស្សស្រាវជ្រាវ ។

គ្រូដើរពិនិត្យមើលការងាររបស់សិស្សដើម្បីជួយជំរុញពួកគេឲ្យរកឃើញចំណោទទាំង៣នោះ ។



សំណូមពរ :

- ឲ្យសិស្សលើកក្តារឆ្នួន ។
- គ្រូផ្ទៀងផ្ទាត់ចម្លើយរបស់សិស្ស ។
- ប្រសិនបើមានចម្លើយផ្សេងៗគ្នា គ្រូត្រូវឲ្យសិស្សទាំងនោះឡើងមកបង្ហាញចម្លើយរបស់គេដោយឲ្យអានអត្ថបទចំណោទដែលគេបានរកឃើញនោះ និងឲ្យធ្វើអំណះអំណាងបញ្ជាក់ ដោយគ្រូចោទជាសំណួរ « ចូរកូនពន្យល់ថា តើកូនធ្វើដូចម្តេចទើបអាចផ្គត់ផ្គង់មានទាំងនោះឲ្យក្លាយជាចំណោទមួយបាន ? តើមានចំណុចណាខ្លះដែលបង្ហាញដល់កូនឲ្យរកឃើញ ? » ។
- គ្រូកត់ត្រាចម្លើយរបស់សិស្ស (ឧទាហរណ៍ : ច ជ ក ... ) ឬយកបំណែកអត្ថបទមកបិទតគ្នាទៅតាមចម្លើយរបស់សិស្ស ។
- ឲ្យសិស្សអានអត្ថបទចំណោទនោះ (អំណាន៣) ។
- ឲ្យសិស្សឯទៀតផ្ទៀងផ្ទាត់និងជួយកែលម្អដោយមានការអះអាងបញ្ជាក់ ។
- គ្រូត្រូវឲ្យសិស្សបញ្ចេញយោបល់ឲ្យបានច្រើននាក់ ។
- គ្រូពន្យល់បន្ថែមនិងជួយបំពេញចំណុចខ្វះខាត ។
- គ្រូត្រូវអនុវត្តដូចលំនាំខាងលើនេះ ចំពោះចំណោទ ២ ទៀត ។



(នៅមានត)

ដកស្រង់ដោយ

លោកស្រី ម៉ីន សារ៉ែ

**ត្រូវគោរពប្រណិប័តន៍ខ្លីពុកម្តាយយើង**

ចូរអស់កុមារទាំងឡាយអើយ

ព្រោះលោកមានគុណធ្ងន់អស្ចារ្យ

ក្នុងលោកនេះរកអ្នកឯណា

ដូចខ្ញុំពុកម្តាយយើងនេះក្រ

ត្រូវយើងកោតខ្លាចឲ្យប្រាកដ

ត្រូវប្រណិប័តន៍តាមកុំកន្តើយ

ក្មេងណាមិនកោតខ្លាចមេបា

មិនបានចេះដឹងអ្វីជ្រៅជ្រះ

ជូនទៅជាខូចជាលូចប្លន់

គេវាយបណ្តើរយំឡៗ

អ្នកកើយត្រូវកោតខ្លាចមេបា

ប្រាថ្នាចង់ឲ្យតែកូនល្អ ។

អាសូរករុណាដោយស្មោះសរ

អ្នកក្រៅកម្រយ៉ាងនេះឡើយ ។

បើគាត់ទូន្មានកុំឆ្គងឆ្គើយ

អ្នកកើយលោកជ្រាបខុសត្រូវណាស់ ។

ធំឡើងកាលណាខូចស្រឡះ

ដូច្នេះច្រើនណាស់មិនដែលល្អ ។

គេទាន់ចាប់បានដាក់ខ្នោះក

ដូច្នេះមិនល្អកុំធ្វើតាម ។

(ស្រង់ពីកិច្ចសិក្សាឆ្នាំ ១៩៣២)



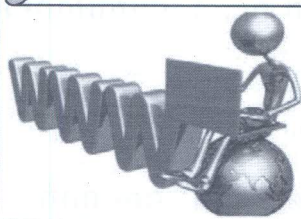

**គេហទំព័រគ្រូ**

**មជ្ឈមណ្ឌលធនធានអប់រំអេឡិចត្រូនិក**

**[www.krou.moeys.gov.kh](http://www.krou.moeys.gov.kh)**

## ១. ការណែនាំអំពីគេហទំព័រគ្រូ

គេហទំព័រគ្រូ ត្រូវបានអភិវឌ្ឍឡើងដោយក្រសួងអប់រំយុវជន និងកីឡា និងធ្លាប់បានសហការជាមួយអង្គការ វីអូប៊ី ក្នុងគោលបំណងផ្តល់ជូននូវធនធានឌីជីថលដ៏សម្បូរបែបតាមបណ្តាញអ៊ីនធឺណិត ដល់គ្រូបង្រៀន អ្នកសិក្សាស្រាវជ្រាវ សិស្សានុសិស្ស និងសាធារណជនទូទៅ ។ ទន្ទឹមនឹងនេះ គេហទំព័រគ្រូក៏បានអនុញ្ញាតឲ្យអ្នកប្រើប្រាស់អាចបញ្ចូលរាល់ស្នាដៃរបស់ខ្លួនដែលបានស្រាវជ្រាវ ដើម្បីចែករំលែកដល់អ្នកផ្សេងទៀតតាមរយៈទំព័របណ្តាញនេះផងដែរ ។ គេហទំព័រគ្រូ មានអ្នកប្រើសកម្មចំនួន ៨៨៤នាក់ បានចុះឈ្មោះចូលរួមចំណែកដាក់បញ្ចូលឯកសារនិងមានឯកសារអប់រំ ប្រមាណ ៩៦២២ឯកសារ រួមមាន ឯកសារពហុមេឌៀ អន្តរកម្ម ផ្ទាំងរូបភាព កិច្ចតែងការ វីដេអូពិសោធន៍វិទ្យាសាស្ត្រ អប់រំគរុកោសល្យ និងឯកសារយោងដទៃផ្សេងទៀត ។ ចំនួនអ្នកប្រើប្រាស់និងអត្ថបទនឹងបន្តកើនឡើងជាលំដាប់ ដោយការដាក់បញ្ចូលដោយក្រុមការងារក្រសួងនិងអ្នកប្រើប្រាស់ ។

ដើម្បីធានាបានគុណភាព និងខ្លឹមសារឯកសារដែលដាក់បញ្ចូលដោយអ្នកប្រើ ត្រូវបានត្រួតពិនិត្យដោយក្រុមការងារ គេហទំព័រគ្រូមុននឹងសម្រេចធ្វើការបែងចែកផ្សាយដល់អ្នកប្រើប្រាស់ ។

## ២. ការចូលដំណើរការគេហទំព័រគ្រូ

លោកអ្នកអាចចូលទៅកាន់គេហទំព័រគ្រូតាមរយៈអាសយដ្ឋាន [www.krou.moeys.gov.kh](http://www.krou.moeys.gov.kh) ដែលនឹងនាំលោកអ្នកមកដល់ទំព័រដើម ដូចរូបខាងក្រោម ៖





ផ្នែកចំណាត់ថ្នាក់ឯកសារតាមក្រុម

**ក្រសួងអប់រំ យុវជន និងកីឡា**  
**មជ្ឈមណ្ឌលធនធានអប់រំអេឡិចត្រូនិក**

ភាសាខ្មែរ ENGLISH

**ទំព័រដើម** ទំព័រយកសារប្រចាំថ្ងៃ ឯកសារលេខាធិការប្រក្រតី គំរូលេខបញ្ជីប្រជាជន ជំនួយបច្ចេកទេស

**ពេលវេលាសេវាសាធារណៈ**

មាតិកាប្រជាជនប្រចាំថ្ងៃ	កិច្ចសន្យា	វិធានការប្រឆាំងជំងឺកូវីដ-១៩	កិច្ចសន្យា

**ប្រភេទឯកសារ**

- កិច្ចសន្យា
- គំរូលេខបញ្ជីប្រជាជន
- វិធានការប្រឆាំងជំងឺកូវីដ-១៩
- លេខបញ្ជីប្រជាជន
- រូបភាពថ្នាក់ និង រូបភាព
- លំហាត់ និង សន្លឹកកិច្ចការ
- បទបញ្ជា

**ចំណាត់ថ្នាក់តាម ក្រុម/ថ្នាក់**

- បឋមសិក្សា
- អនុវិទ្យាល័យ
- វិទ្យាល័យ
- ឧត្តមសិក្សា

**ចំណាត់ថ្នាក់តាម មុខវិជ្ជា**

- វិទ្យាសាស្ត្រ
- ភាសា
- គណិតវិទ្យា
- សិក្សាសង្គម
- ផ្សេងៗ

**ឯកសារផ្សេងៗ**

- ប្រតិកម្មប្រតិបត្តិការប្រជាជន
- ប្រតិកម្មប្រតិបត្តិការប្រជាជន
- កត្តាដែលជះឥទ្ធិពលដល់លទ្ធផលនៃការប្រឡង
- តេស្តលទ្ធផលប្រឡង និងការវាយតម្លៃ
- ការផ្តល់ព័ត៌មានអំពីការប្រឡង
- ស៊ីតូឡូស៊ី
- ការវាយតម្លៃលទ្ធផលប្រឡង និងការវាយតម្លៃ
- ការវាយតម្លៃលទ្ធផលប្រឡង និងការវាយតម្លៃ
- ការវាយតម្លៃលទ្ធផលប្រឡង និងការវាយតម្លៃ

**ស្វែងរក និងការប្រើប្រាស់**

**កាត**

**ឧបត្ថម្ភការណ៍**

**គ្រប់គ្រងឯកសារ**

**ទំព័រស្វែងរក**

**រូបភាពទី ១ : ទំព័រដើមរបស់គេហទំព័រ (krou.moeys.gov.kh)**

ផ្នែកឯកសារដែលទើបដាក់បញ្ចូលថ្មី

ទំព័រស្វែងរករបស់គេហទំព័រ គ្រូ fb.com/krou.moeys.gov.kh

### ៣. ទំព័រស្វែងរកឯកសាររបស់គេហទំព័រ

បន្ថែមលើគេហទំព័រគ្រូ លោកអ្នកក៏ធ្វើការតាមដានអត្ថបទថ្មីៗពីគេហទំព័រគ្រូ តាមរយៈទំព័រស្វែងរកឯកសាររបស់គេហទំព័រគ្រូបានផងដែរ ដោយគ្រាន់តែចុច " Like " តាមរយៈអាសយដ្ឋាន facebook.com/krou.moeys.gov.kh ឬស្វែងរកឈ្មោះទំព័រ Krou Cambodia លើប្រអប់ស្វែងរកលើគណនីស្វែងរករបស់អ្នក ។



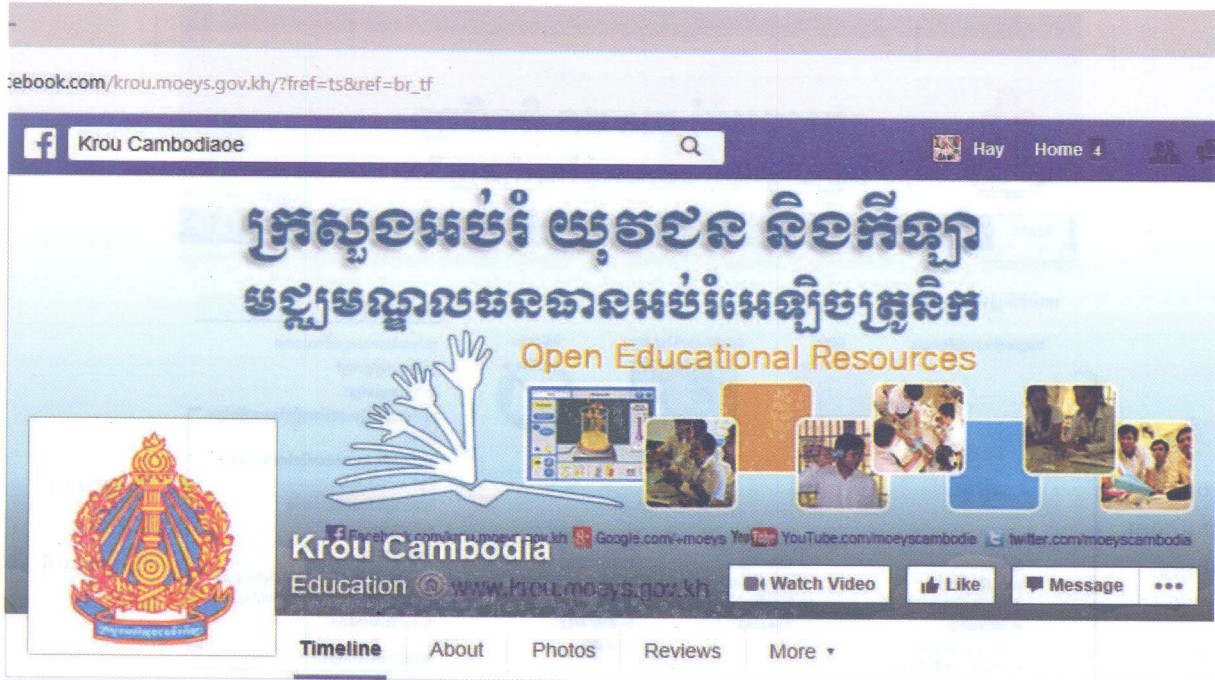

រូបភាពទី២ : ទំព័រហ្វេសប៊ុកផ្លូវការរបស់គេហទំព័រ [fb.com/krou.moeys.gov.kh](https://fb.com/krou.moeys.gov.kh)

**៤. កម្មសិទ្ធិបញ្ញានិងជំនួយបច្ចេកទេស**

រាល់ខ្លឹមសារ (រួមទាំងខ្លឹមសាររបស់អ្នកប្រើប្រាស់) ដែលបានបង្ហោះលើគេហទំព័រនេះ ស្ថិតក្រោម អាជ្ញាប័ណ្ណ Creative Commons Attribution-NonCommercial-ShareAlike 3.0 License (CC BY 3.0) ដែលលោក អ្នកអាចប្រើប្រាស់ ចែករំលែក ឬកែលម្អបន្ថែមដោយគ្រាន់តែ បញ្ជាក់ប្រភពអ្នកផលិត ។ សូមចូលទៅកាន់អាសយដ្ឋាន [krou.moeys.gov.kh/license](https://krou.moeys.gov.kh/license) ដើម្បីសិក្សាបន្ថែមពីអាជ្ញាប័ណ្ណ លើគេហទំព័រគ្រូ ។



ប្រសិនបើអ្នកមានបញ្ហាចំពោះការប្រើប្រាស់ ឬដាក់ បញ្ចូលអត្ថបទលើគេហទំព័រ សូមទំនាក់ទំនងមកកាន់ក្រុមការងារបច្ចេកទេសតាមរយៈទូរស័ព្ទ ៖ ០២៣ ២១០ ១៣៤ ឬអាសយដ្ឋានអ៊ីមែល ៖ [krou@moeys.gov.kh](mailto:krou@moeys.gov.kh) ។

សូមអញ្ជើញលោកគ្រូ-អ្នកគ្រូ អ្នកសិក្សាស្រាវជ្រាវ សិស្សានុសិស្ស និងសាធារណជនទូទៅ ចូលរួមប្រើប្រាស់និងផ្តល់មតិការព្រឹត្តិការណ៍ដល់គេហទំព័រគ្រូតាមរយៈគំណា ៖ [www.krou.moeys.gov.kh](https://www.krou.moeys.gov.kh) តាមការគួរ ។

រៀបរៀងដោយលោក តែង តារុណ  
កែសម្រួលលោក សុភ ថា  
នាយកដ្ឋានព័ត៌មាននិងកិច្ចការអាស៊ាន



**កំណាព្យ:**

**ម៉ែ.....**  
(បទកាកគតិ)

- ម៉ែគឺជាព្រះ  
គ្មាននរណាម្នាក់
- ម៉ែជាគ្រូច្បង  
ប្រើពាក្យសំដី
- ម៉ែជាអ្នកច្រៀង  
បំពេញកូនតូច
- ម៉ែជាបេឡា  
ឲ្យតែកូនត្រូវ
- ម៉ែជាចុងភៅ  
រៀបចំទុកដាក់
- ម៉ែជាអ្នកថែ  
ទ្រាំអត់ងងុយ
- ម៉ែនៅមានច្រើន  
ភ្លេចគុណបំណាច់
- ម៉ែជាអ្វីៗ  
គុណលោកប៉ុនណា

មាននៅក្នុងផ្ទះ  
គ្មានសោះឡើយណា  
គឺជាព្រះដើម ។

បង្រៀនសាសង  
គ្រប់តែដង្ហើម  
ចង់ឲ្យកូនចេះ ។

បីបមផ្គងផ្គៀង  
ដោយប្រើចំណេះ  
ពីពោះបំពេញ ។

ផ្តល់ថវិកា  
ម៉ែខំរិះរក  
ឲ្យតែកូនបាន ។

ដាំស្លទុកនៅ  
ពេលកូនវិលថ្មាន  
កូនបរិភោគ ។

ពេលកូនតូចត្រូវ  
អង្គុយងក់ដោក  
ទឹកមូត្រលាមក ។

យើងគួរក្រអឺន  
ខោអាវបោកគក់  
គេងលក់អង្រឹង ។

ស្រេចកូនប្រុសស្រី  
ស្រេចកែវព្រលឹង  
បំភ្លេចគុណម្តាយ ។

នៅក្នុងលោកា  
ម៉ែផ្តល់សង្ហារ

ពីពោះដង្ហើម  
ហេតុតែត្រូវដើម

គ្មានទាល់តម្រិះ  
កូនគេងលក់ចេះ

មិនដែលថាទេ  
ទោះអត់ខ្ចីគេ

បានឆ្លាំងចង្រ្កាន  
ពីសាលាបាន

ឈឺចុករាករោគ  
ខ្លួនទទឹកជោក

មិនគួរលង់លក់  
កន្ទបលាមក

រំពៃរំពឹង  
កុំរឹងទទឹង

**លោក ឆឹម សុផល**

1-ក្រអឺន: ឧស្សាហ៍ខ្លះខ្លាំងប្រឹងប្រែង

នាយកសាលាបឋមវិទ្យាទឹក ស្រុកសំរោង ខេត្តតាកែវ





**ការងារកសិកររដូវវស្សា**

(បទពាក្យប្រាំពីរ) (តបប៉)

- |                             |                              |   |
|-----------------------------|------------------------------|---|
| - រង់ចាំសំណាបគ្រប់កំណត់     | ប្រជានឿយហត់អំណត់ក្រែ         |   |
| ក្លរដាស់បន្តរៀងរាល់ថ្ងៃ     | តាមចំនួនដីកម្មសិទ្ធិផ្ទាល់   | ។ |
| - ស្រែវាលស្រែបឹងប្រឹងរិះគិត | លុះដោយគំនិតគិតឲ្យដល់         |   |
| លើកក្តីបានខ្ពស់ជួយតម្កល់    | ទឹកច្រើនមិនខ្វល់ស្រួលប្រៃដី  | ។ |
| - ការងារដកស្ទូងមានបែបបទ     | ដល់ពេលប្រាកដត្រូវលកលៃ        |   |
| រសៀលដកបានប្រមាណដី           | ក្លរប្រែវាស់ថ្មីស្ទូងបន្ត    | ។ |
| - អ្នកគ្មានឧបករណ៍គោក្របី    | ធ្វើប្រវាស់ដៃច្រើនកុះករ      |   |
| ខ្លះប្រើគោយន្តជាឧបករណ៍      | ក្លរវាស់ឈូឆរល្អពេកកូរ        | ។ |
| - ខ្លះជួយដកស្ទូងប្រើគំនិត   | អស់ប្រាក់មែនពិតតែបានស្រូវ    |   |
| ហូបចុកគ្រប់គ្រាន់មានសល់នៅ   | ដោះដូរគ្រប់ផ្លូវត្រូវទាំងអស់ | ។ |
| - វស្សានរដូវស្រូវពេញស្រែ    | លូតលាស់ហូរហែប្រៃសម្រស់       |   |
| ទេសភាពលម្អល្អឥតខ្ចោះ        | វាលស្រូវព្រំប្រោះស្រស់សន្ធឹក | ។ |
| - រសៀលត្រជាក់ធ្លាក់ជំនោរ    | ក្តីដាច់ទឹកហូរសូរអើក         |   |
| ប្រជៀវធ្វើលឆ្ងាត់ស្វែងរកចឹក | ចំណីរដឹកច្រើនដេរដាស          | ។ |
| - ចចាតបក្សីល្បីហិចហើរ       | មៀងមើលបណ្តើរបានឃើញច្បាស់     |   |
| ចំណីក្នុងទឹកប្រឹងរុតរះ      | បោះពួយរហ័សប៉ះទឹកខ្ចាយ        | ។ |
| - សត្វគំពូនយំសែនស្រណោះ      | រណ្តំពិរោះសំឡេងសាយ           |   |
| មនុស្សប្រុសស្រីផងទាំងឡាយ    | រំភើបរីករាយជាអនេក            | ។ |
| - វស្សាភ្លៀងច្រើនកើនការងារ  | ច្រើនឥតគណនាពុំរក             |   |



បោចស្មៅត្រៀមដីគ្មានអស់អែក	ពិនិត្យបំបែកពូកសត្វក្រា	១
- កណ្តុរដង្កូវមមាចត្នោត	វិធានពិសោធន៍ជាតម្រា	
ប្រជាត្រូវមានធម៌មេត្តា	ចូលរួមចូលនាជួយការពារ	១
- សត្វមានប្រយោជន៍ជីវិតរស់	រួចចាកផុតគ្រោះរស់គ្រប់គ្រា	
ជាសណ្តានសត្វពូជអ្នកជា	បំផ្លាញពាធសត្វល្អិតបាន	១
- គប្បីស្វែងយល់ស៊ីដម្រៅ	ប្រើថ្នាំត្រឹមត្រូវតាមលម្អាន	
ច្បាប់អភិរក្សបរិស្ថាន	ផ្តល់សុខក្សេមក្សាន្តតរៀងទៅ	១

**លោក ប្រាក់ សាវ៉ាត់**

អតីតប្រធានការិយាល័យ អប់រំ យុវជន និងកីឡា

ស្រុកបន្ទាយមាស ខេត្តកំពត



**ចីរកាលផែនការវត្តឧណ្ណាលោម**

វត្តឧណ្ណាលោម បើនិយាយពីប្រវត្តិនៃមហាចេតិយកណ្តាលខាងលិចវិហារសព្វថ្ងៃនេះ និងព្រះពុទ្ធរូបថ្មអង្គធំក្នុងរូងនៃមហាចេតិយនោះ ពុំដឹងជាមានពីក្នុងរជ្ជកាលនៃព្រះមហាក្សត្រិយ៍អង្គណា ពីក្នុងពុទ្ធសតវត្សរ៍ទីប៉ុន្មានទេ ប៉ុន្តែ បើនិយាយពីត្រឹមរជ្ជកាលនៃព្រះបាទសម្តេចព្រះបរមរាជា (ពញាយ៉ាត) ដែលព្រះអង្គមានព្រះរាជបញ្ជាឲ្យកសាងវត្តនេះឡើងវិញទៀត ហើយទ្រង់ធ្វើបុណ្យបញ្ចុះសីមានៅថ្ងៃ ១១កើត ខែពិសាខ ឆ្នាំច ចត្វាស័ក ព.ស ១៩៨៦ គិតពីឆ្នាំនោះមកដល់ឆ្នាំខាលចត្វាស័ក ព.ស ២៥០៥ នេះ ឃើញថាមានចីរកាល ៥១៩ឆ្នាំ ឬ៥២០ ឆ្នាំហើយ ។

ដកស្រង់ពីប្រវត្តិនៃវត្តឧណ្ណាលោម  
សម្តេចព្រះមហាសុមេធាធិបតី ជួនណាត  
ជោតញ្ញាលោក (១៩៦៣)





**ពុទ្ធសាសនានៅប្រទេសកម្ពុជា (ត)**

វប្បធម៌ឥណ្ឌាខាងពុទ្ធសាសនា ដែលមាននៅលើភូមិភាគអាស៊ីអាគ្នេយ៍អាចចែកជាមណ្ឌលពុទ្ធសាសនា ៦ មណ្ឌល គឺ : <sup>(១)</sup>

១. បុព្វទិសភាគ : ប្រទេសចម្ប៉ាជាដែនដីជនជាតិចាមពីអតីតកាល ប្រទេសនេះធ្លាប់កាន់ពុទ្ធសាសនា មាននិកាយ ២ គឺ អរិយសម្មតិនិកាយ ១ សាស្ត្រាទនិកាយ ១ ។ មានព្រះពុទ្ធរូបសំវិទ្ធិមួយអង្គល្អវិសេស ការរចនាបែបអមរាវតី នៅស្រុកដុងជៀង (Dong dung) ខេត្តខ្វាងណាម (Quang nam) ពីពុទ្ធសតវត្សរ៍ទី ៣ ឬទី ៤ ។
២. បុព្វទិសមជ្ឈិមភាគ : ប្រទេសនគរភ្នំ (Funan) គឺប្រទេសកម្ពុជាបច្ចុប្បន្ន ។ ប្រភពចិនចែងថា ព្រះបាទហ៊ុនទៀន ព្រះនាងលីវយី = កៅណ្ឌិន្យ នាគីសោមា = ព្រះចៅនាងនាគី ជាបឋមក្សត្រីយ៍ស្ថាបនាប្រទេសនេះឡើងកាលពីគ្រិស្តសតវត្សរ៍ទី ១ ។ មានសិលាចារឹកពុទ្ធសាសនាបរមបុរាណជាងគេបង្អស់នៅឥណ្ឌូចិន ជាព្រះរាជប្រកាសរបស់ព្រះបាទ ហ្វាន់ចេម៉ុន គឺស្រីមារៈ ពីក្នុងគ្រិស្តសតវត្សរ៍ទី ២ ឬទី ៣ មានសិលាចារឹកបុរាណ ៤ និងពុទ្ធរូបជាច្រើនជាសក្ខីភាព ។
៣. បស្ចិមទិសមជ្ឈិមភាគ:ដែនដីមន(រាមញ្ញប្រទេស) និងខ្មែរ គឺប្រទេសសៀមសព្វថ្ងៃ ។ មានចក្រចារថា យេ ធម្មា ... នៅបុរាណដ្ឋាននគរបឋម ។ ការរចនាចក្រនេះ មិនមែនមានមុនគ្រិស្តសតវត្សរ៍ទី ៦ ទេ ។ មានព្រះពុទ្ធរូបសំវិទ្ធិមួយអង្គនៅបុរាណដ្ឋានពងទឹក (Pong Tug) ការរចនាបែបអមរាវតី គ្រិស្តសតវត្សរ៍ទី ៣ ឬទី ៤ ។ មានព្រះពុទ្ធរូបសំវិទ្ធិមួយអង្គទៀត ការរចនាបែបអមរាវតីដែរ គេរកឃើញនៅនគររាជសីមា ។ ព្រះពុទ្ធរូបទាំងនេះចេញមកពីសាលាភ្នំជាអង្គរឬវិខេត្តតាកែវ។

<sup>3</sup> សៀវភៅពុទ្ធសាសនា ២៥០០ ដោយព្រះមហាវិរិយបណ្ឌិត ហ៊ុន ខាត់



៤. បស្ចិមទិសភាគ : ប្រទេសមន (រាមញ្ញប្រទេស) គឺប្រទេសភូមាសព្វថ្ងៃនេះ មានសន្លឹកមាស ច្រើនសន្លឹកថា យេ ធម្មា ... នៅម៉ាហ្សា (Maza) និងម៉ោងតាន (Moung gan) ជិតក្រុងប្រោម (Promé) ព័ត៌.ស.ទី ៥ ។ ទីក្រុង ថាទុង (Thaton) ជាក្រុងចាស់ឈ្មោះ សុធម្មវតី ឬសុធម្មបុរៈ ដែលចិនហៅថា ស្រីក្សេត្រៈ ក្នុងគ.ស.ទី ៧ ។
៥. ជ្រោយម៉ាឡាយ : ប្រភពចិនចែងថា នៅទីនោះមានរដ្ឋតូចៗកាន់តាមវប្បធម៌ឥណ្ឌាតាំងពីគ្រិស្ត សតវត្សរ៍ទី ២ តែសិលាចារឹកក្នុងទីនេះមិនមានមុនគ្រិស្តសតវត្សរ៍ទី ៤ ឡើយ ។
៦. ប្រជុំកោះទាំងឡាយ : មានសិលាចារឹកច្រើនកន្លែង ។ សិលាចារឹកព្រះបាទ មូលចន្ទ្រក្នុងស្រុក កុតី (Kutei) នៅកោះ បិរណេអូ ពីខាងជើងគ.ស.ទី ៥ ។ សិលាចារឹកព្រះបាទបូណ៌វរ្ម័ននៅបស្ចិម ភាគកោះជ្វាកាលពីរវាងគ.ស.ទី ៥ ដែរ ។ មានព្រះពុទ្ធរូប “ ទីបង្កុរ ព្រះពុទ្ធជាទីពឹង ” ច្រើនអង្គ ការរចនាបែបអមរាវតី មួយអង្គរកឃើញនៅស្រុក សេមប៉ាតា (Sempaga) ក្នុងកោះសេឡេប (Celebes) មួយអង្គទៀតរកឃើញនៅខេត្ត ជេមប៊ែរ (Jamber) ប្រទេសជ្វាខាងបូព៌ាទិស និងមួយ អង្គទៀតរកឃើញលើទួលសេគុនតាំង (Seguntang) នៅកោះបាឡេមបាំង (សូមាត្រា) ចិនហៅ កោះជ្វានេះថា យ៉េចាវ (Ye tiao = Java dipa) ព័ត៌.ស. ១៣២ ។



ព្រះមហាវិរិយបណ្ឌិត ប៉ាង ខាត់ សរសេរទុកថា « យើងបានប្រមូលឯកសារខាងលើនេះមកត្រិះរិះមើលឃើញ ថា ទីឋានទាំងនេះមានពុទ្ធសាសនាផ្សាយមកដល់ ហើយ បើយកសករាជមកធៀបគ្នាមើលទៀត ឃើញថា មិនមុន មិនក្រោយជាងគ្នាប៉ុន្មានទេ តែបើសិនជាយកសិលាចារឹក ពុទ្ធសាសនាសំស្ក្រឹតនៅស្រុករ៉ូកាញ់ ដែលបរមបុរាណ ជាងគេមកជាមូលដ្ឋានវិញនោះ យើងនឹងអាចពោលបាន ថា ពុទ្ធសាសនាមកដល់ប្រទេសនគរភ្នំ (ហ្វូណាន) អតីត កម្ពុជា មុនជាងទីឋានសុវណ្ណភូមិទៀតទាំងអស់ » ។

(នៅមានត)

**លោក ជ័យ សយ្យនា**

**ដកស្រង់ចេញពីសៀវភៅពន្លឺពុទ្ធសាសនា**

**រៀបរៀងដោយ លោក ខន**





### សាលារៀនគឺជាគ្រឹះស្ថានសង្គមមួយ (ត)

លោកសាស្ត្រាចារ្យ John Dewey បានបញ្ជាក់ទៀតថា លើពិភពលោកយើងនេះការទាក់ទងគ្នារវាងជីវិតក្នុងសាលារៀន និងជីវិតក្នុងសហគមន៍មានសារៈប្រយោជន៍ដ៏សំខាន់។ វត្ថុដ៏សំខាន់ជាងគេបំផុតនៅក្នុងខ្លួនមនុស្សដែលយើងបានពិចារណានិងទទួលបានពីការអប់រំនៅក្នុងសាលារៀន គឺបានមកពីទម្រង់សកម្មភាពផ្សេងៗគ្នា តាមរយៈមុខវិជ្ជាជាច្រើនដែលបានសិក្សានៅក្នុងសាលារៀន និងបានស្ថិតនៅក្នុងស្មារតីរបស់មនុស្ស ។ វាបានផ្លាស់ប្តូរដោយរួមបញ្ចូលគ្នាជាមួយជីវិតជាក់ស្តែង ហើយបានប្រែក្លាយទៅជាទម្លាប់របស់កុមារ ដែលគេបានរៀនតាមរយៈការរស់នៅប្រចាំថ្ងៃ និងជំនួសនូវអ្វីដែលគេបានរៀនបែបអូប៊ី ទៅជាលក្ខណៈបែបអូប៊ី ព្រមទាំងជាបទពិសោធន៍សម្រាប់អនាគតទៀតផង ។ វាបានផ្លាស់ប្តូរទៅជាផ្ទាំងទស្សនីយភាពរបស់សហគមន៍និងរឿងរាវផ្សេងៗរបស់សង្គម ។ ទាំងអស់នេះ ជាមូលដ្ឋានពិតមួយដែលបានលេចឡើងជាបន្តបន្ទាប់នៃក្តីស្រមៃក្នុងការបង្រៀន ។

លោក K.G.Saiyidian យល់ថាភាពកំសោយនាពេលបច្ចុប្បន្ន នៃតួនាទីប្រព័ន្ធសាលារៀននៅក្នុងប្រទេសឥណ្ឌា គឺមនុស្សមិនទាន់ទទួលស្គាល់ការពិត និងមិនអាចស្វែងរកការពិតបាននោះទេ ។ សាលារៀនជាគ្រឹះស្ថានសិក្សាមួយដែលមានតួនាទីពន្យល់ និងសាកល្បងពិចារណាលើការពិត ។ គោលបំណងនៃការសិក្សាអនុវត្តទាំងអស់ គឺមានទំនាក់ទំនងជាមួយស្ថាប័នរដ្ឋាភិបាលដូចជា ច្បាប់តុលាការ ឬពន្ធនាគារជាដើម ។

លោក Ryburn បានពិពណ៌នាថា ទំនាក់ទំនងគ្នារវាងសាលារៀននិងសហគមន៍ត្រូវតែមានការទ្រទ្រង់ផ្នែកទំនាក់ទំនង រវាងជីវិតសិស្សនៅក្នុងសាលារៀន និងជីវិតនៅក្នុងសហគមន៍ ដែលពួកគេបានបញ្ចប់ការសិក្សា ហើយអាចរកការងារធ្វើបាន។ គេក៏ត្រូវតែមានការទ្រទ្រង់ផ្នែកទំនាក់ទំនងរវាងសាលារៀននិងជីវិតសិស្ស ជីវិតគ្រូបង្រៀននៅក្នុងសហគមន៍ដែរ ។ បើពុំធ្វើដូចនេះទេ សាលារៀនពិតជាពុំបានទទួលជោគជ័យនៅក្នុងគោលដៅរបស់ខ្លួន ហើយសិស្ស នឹងប្រឈមមុខជាមួយបញ្ហាសង្គម សិស្សនឹងមិនអាចបំពេញតម្រូវការរបស់សង្គមបានទេ ។

#### ហេតុអ្វីបានជាគេរៀបចំសាលារៀនទៅជាមជ្ឈមណ្ឌលនៃសហគមន៍ ?

(Why should we make the school as a community centre ?)

- ទស្សនៈទ្រឹស្តីសង្គមវិជ្ជាអប់រំបែបទំនើបបានលើកឡើងថា សាលារៀនគួរតែប្រកាន់ភ្ជាប់នូវជីវិតនិងសកម្មភាពសង្គមតាមរយៈមុខវិជ្ជាផ្សេងៗ និងតាមរយៈវិធីសាស្ត្រការងារ ។ គេត្រូវតែមានមនសិការ និងការចូលរួមបន្ត ដែលផ្តល់ដោយសេរីតាមរយៈសកម្មភាពក្នុងសាលារៀននិងក្រៅសាលា ។ សាលារៀនគួរតែផ្តល់ឱកាសឲ្យសិស្សចូលរួមនៅក្នុងសេវាសង្គម ការយោសា



យុទ្ធនាការសុខភាព និងសកម្មភាពសាធារណៈផ្សេងៗទៀត ។ ការចែកដាច់គ្នារវាងសាលារៀន និងជីវិតពិតក្នុងសង្គមប្រៀបបានជាការបង្រៀនហត្ថកម្មដែលខ្វះនូវគុណភាព ។

- ២. សាលារៀនមិនមែនជាកន្លែងសហគមន៍ដែលកុមារត្រូវទទួលបានចំណេះដឹងទាំងស្រុងនោះទេ :
  - រួមជាមួយនឹងការវិនិយោគថវិកានៅក្នុងសំណង់អគារសាលារៀន និងសម្ភារៈបរិក្ខារ ។ វាជាស្ថានភាពសេដ្ឋកិច្ចដ៏ក្រីក្រព្រមទាំងទស្សនវិជ្ជាអប់រំដ៏អាក្រក់មួយចំពោះលក្ខខណ្ឌ ដែលគេត្រូវប្រើ ២ឬ ៣ម៉ោងក្នុងមួយថ្ងៃ ឬរយៈពេល ២ទៅ ៣ខែក្នុងមួយឆ្នាំ ។
  - អគារសាលារៀននិងគ្រឿងបរិក្ខារ ត្រូវបានគេបើកជាសាធារណៈក្រោយពេលបទបញ្ញត្តិផ្ទៃក្នុងត្រូវបានគេអនុម័តហើយ ។
- ៣. គ្រូនឹងមានឱកាសក្លាយទៅជាអ្នកដឹកនាំក្នុងសង្គម និងលើកកម្ពស់នូវតួនាទីនិងមុខងាររបស់គេ ។

**តើគេគួរធ្វើដូចម្តេចដើម្បីឲ្យមជ្ឈមណ្ឌលសាលារៀនក្លាយទៅជាសេវាកម្មសហគមន៍ ?**

(How to make the school a center of community service ?)

- ១. កម្មវិធីសិក្សាត្រូវតែទាក់ទងជាមួយជីវិតពិតក្នុងសង្គម :
  - ការសិក្សានៅក្នុងសាលារៀនត្រូវតែទាក់ទងជាមួយជីវិតនៅខាងក្រៅ ។ កម្មវិធីសិក្សាដែលមានមុខវិជ្ជាប្លែកៗគ្នា គេគួរតែធ្វើផែនការដោយប្រុងប្រយ័ត្ន ដោយដាក់រួមជាមួយបញ្ហាជាច្រើននៅក្នុងសង្គម ។ កម្មវិធីសិក្សាគួរឆ្លុះបញ្ចាំងទៅលើអ្វី ដែលជាគុណប្រយោជន៍និងជាចរិតលក្ខណៈនៃជីវិតនៅក្នុងសហគមន៍ ។
  - ចំពោះតំបន់ជនបទ លោក Saiyidian បាននិយាយថា សាលារៀនគួរតែជួយកុមារឲ្យទទួលយកបញ្ហាសមភាព តថភាពនៃជីវិតនៅក្នុងជនបទ និងបណ្តុះបណ្តាលពួកគេឲ្យទទួលយកជីវិតពិតនៅក្នុងសង្គម ហើយគេអាចស្វែងរកការងារបានបន្ទាប់ពីពួកគេបានបញ្ចប់ការសិក្សា ។ ស្រដៀងគ្នានេះ មុខវិជ្ជាខាងឧស្សាហកម្មដែលសិក្សានៅក្នុងសាលារៀន ។ ក្រោយពេលពួកគេបានបញ្ចប់វគ្គ កុមារអាចប្រើប្រាស់និងដំណើរការនៃគ្រឿងបរិក្ខារផ្នែកឧស្សាហកម្មនោះនៅក្នុងរោងចក្រ ទាំងបច្ចេកទេសនិងការប្រើប្រាស់ ។

**គុយ សុគន្ធ**  
**សាស្ត្រាចារ្យវិទ្យាស្ថានជាតិអប់រំ**

(នៅមានត)





## ប្រព័ន្ធលេខក្នុងភាសាខ្មែរ

នៅក្នុងទស្សនាវដ្តីគ្រូបង្រៀនលេខ៤៦ ខ្ញុំបានជម្រាបជូនរួចមកហើយ អំពី "ប្រព័ន្ធបកតិសំខ្មែរ" ស្រាវជ្រាវឃើញ ក្នុងវចនានុក្រមសម្តេច **ជួន ណាត** ក្នុងអភិធានប្បទីបិតាបាច និងក្នុងឯកសារហ្លួងពិភក្តិធានីសម្របសម្រួលបញ្ចូលគ្នានោះ យើងបានឃើញថាប្រព័ន្ធលេខខ្មែររាប់ឡើងមានឈ្មោះហូរហែរហូតដល់១អសង្ខេបយូរដែលមានសូន្យដល់ទៅ១៤០។ ប៉ុន្តែក្នុង ការប្រើប្រាស់ជាក់ស្តែងកន្លងមក រហូតដល់បច្ចុប្បន្ននេះត្រូវទាល់ត្រឹមពាន់លាន ឬ លានលាន (១ ០០០ ០០០ ០០០ ០០០ ឬ ១០<sup>១២</sup>) សូម្បីតែពាក្យកោដិក៏ប្រើខុស ច្រឡំថាស្មើនឹង ១ពាន់លានដែលតាមពិត ១កោដិ គឺ ១០លានតែប៉ុណ្ណោះ។ រីឯចំនួនធំៗទៅ លើទៀតចាប់ពី១បកោដិ ដែលស្មើនឹងមួយរយសែនកោដិពុំដែលឃើញមាននរណាគេប្រើសោះឡើយ។

បច្ចុប្បន្ននេះ ដោយប្រទេសជាតិមានការរីកចម្រើនជាបន្តបន្ទាប់ ការប្រើប្រាស់លេខក៏មានតម្រូវការកាន់តែធំទៅៗនោះ រាជរដ្ឋាភិបាល ក៏បានសម្រេចកំណត់ឱ្យប្រើប្រាស់ប្រព័ន្ធលេខក្នុងភាសាខ្មែរ សម្របតាមប្រព័ន្ធលេខខ្ចីពីអង់គ្លេស US ចាប់ពី ប៊ីលាន (billion 10<sup>9</sup>) ឡើងទៅដោយសម្រួលការអានព្យាង្គចុងជាលានបែបខ្មែរ ដើម្បីឱ្យមានការឯកភាពគ្នាក្នុងការប្រើប្រាស់ ប្រព័ន្ធលេខក្នុងភាសាខ្មែរ និងដើម្បីឱ្យប្រព័ន្ធលេខខ្មែរ មានសនិទានភាពជាប្រព័ន្ធលេខខ្មែរបុរាណ។

យោងតាមសំណើ របស់ក្រុមប្រឹក្សាជាតិភាសាខ្មែរ ចុះថ្ងៃ ២៥ មិថុនា ២០១៥ និងចំណាវឯកភាពរបស់**សម្តេចអគ្គមហា សេនាបតីតេជោ ហ៊ុន សែន** ចុះថ្ងៃទី ២៥ ខែសីហា ឆ្នាំ២០១៥ គណៈរដ្ឋមន្ត្រីបានចេញ សជណ លេខ១០២៦ នៅថ្ងៃទី ១០ ខែកញ្ញា ឆ្នាំ២០១៥ កំណត់ឱ្យប្រើប្រាស់ប្រព័ន្ធលេខក្នុងភាសាខ្មែរ ដូចខាងក្រោម៖

ដប់, ១រយ, ១ពាន់, ១០ពាន់ (១ម៉ឺន), ១០០ពាន់ (១សែន), ១លាន, ១០លាន, ១០០លាន នៅដដែលដូចដើម ។ តែចាប់ពី ១០០០លានឡើងទៅត្រូវយកឈ្មោះថ្មីគឺ៖

- ១ប៊ីលាន               = ១០០០ ០០០ ០០០ (១០<sup>៩</sup>)
- ១ទ្រីលាន           = ១០០០ ០០០ ០០០ ០០០ (១០<sup>១២</sup>)
- ១ក្វាទ្រីលាន       = ១០០០ ០០០ ០០០ ០០០ ០០០ ០០០ (១០<sup>១៥</sup>)
- ១គ្លីនទីលាន       = ១០០០ ០០០ ០០០ ០០០ ០០០ ០០០ ០០០ (១០<sup>១៨</sup>)
- ១សិចទីលាន       = ១០០០ ០០០ ០០០ ០០០ ០០០ ----- (១០<sup>២១</sup>)
- ១សិបទីលាន       = ១០០០ ០០០ ០០០ ០០០ ០០០ ----- (១០<sup>២៤</sup>)
- ១អុកទីលាន        = ១០០០ ០០០ ០០០ ០០០ ០០០ ----- (១០<sup>២៧</sup>)
- ១ណូនីលាន       = ១០០០ ០០០ ០០០ ០០០ ០០០ ----- (១០<sup>៣០</sup>)
- ១ដេស៊ីលាន        = ១០០០ ០០០ ០០០ ០០០ ០០០ ----- (១០<sup>៣៣</sup>)
- ១អាន់ដេស៊ីលាន = ១០០០ ០០០ ០០០ ០០០ ០០០ ----- (១០<sup>៣៦</sup>)
- ១០អាន់ដេស៊ីលាន= ១០០០ ០០០ ០០០ ០០០ ----- (១០<sup>៣៧</sup>)
- ចប់ត្រឹម ១០០ អាន់ដេស៊ីលាន= ១០០០ ០០០ ០០០ ០០០ --- (១០<sup>៣៨</sup>)។



សរសេរឈ្មោះជាភាសាខ្មែរ ដើម្បីងាយយល់ ងាយចាំ ងាយប្រើ

(១០៣៦)	(១០៣៣)	(១០៣០)	(១០២៧)	(១០២៤)	(១០២១)	(១០១៨)	(១០១៥)	(១០១២)	(១០៩)	(១០៦)	(១០៣)
អាន់ដេស៊ីលាន	ដេស៊ីលាន	ល្យន៍លាន	អុកទីលាន	សិបទីលាន	សិបបីទីលាន	ផ្គុនទីលាន	ភ្នំទីលាន	ទ្រីលាន	បីលាន	លាន	ពាន់
១ ០០០ ០០០ ០០០ ០០០ ០០០ ០០០ ០០០ ០០០ ០០០ ០០០ ០០០											

ការកំណត់ខាងលើនេះ សង្កត់តែលើឈ្មោះប្រព័ន្ធលេខជាតិភាសាខ្មែរ តែពុំបានកំណត់ផងទេ ពីរបៀបសរសេរថាត្រូវសរសេរបីខ្ទង់ដកឃ្លាបន្តិចឬទេ ? ត្រូវប្រើចំណុចឬប្រើក្បៀស ? នៅខ្ទង់ណា ? តើត្រូវអានដូចម្តេច ?

ឧ- ៥,២៥ បីលាន,អានថា ៥ក្បៀស ២៥បីលាន ឬ ជា ៥ បីលាន ២៥ ? ។ល។

តែទោះជាយ៉ាងណា ការកំណត់ឲ្យប្រើប្រព័ន្ធលេខក្នុងភាសាខ្មែរ ពិតជាជំហានមួយធំក្នុងការអភិវឌ្ឍប្រព័ន្ធលេខក្នុងភាសាខ្មែរ ដែលយើងត្រូវជួយគាំទ្រផ្សព្វផ្សាយដើម្បីអនុវត្តប្រើប្រាស់ឲ្យបានឯកភាពគ្នាទៅ។

លោក យស វិណ័យ

អ្នករៀន កុំរៀនៗទៅ ត្រូវតាំងចិត្តផងថា ៖

រៀនថ្ងៃហ្នឹង	ចាំថ្ងៃហ្នឹង	យល់ថ្ងៃហ្នឹង
ចាំដោយប្រឹង	ខំទន្ទេញ	ខំហាត់ថា
យល់ដោយប្រឹង	គិតសង្កេត	ពិចារណា
ចាំនិងយល់	លោកហៅថា	ការរៀនចេះ ។
ចេះត្រូវផ្ទុះ	ខំតម្រង់	សោតវិញ្ញាណ
ព្រមទាំងមាន	ស្មារតីចាំ	ត្រង់ចំណេះ
គ្រូប្រាប់អ្វី	គប្បីចាំ	រួចត្រិះរិះ
រៀនឲ្យចេះ	ឲ្យចេះឆាប់	ឲ្យចិត្តថេរ ។
យើងកុំខ្ជិល	យើងខ្ជើមខ្ជិល	យើងខ្មាសខ្ជិល
ខ្ជិលមន្ទិល	នាំឲ្យភ្លេច	នាំថោកកេរ្តិ៍
យើងឧស្សាហ៍	ក្នុងការរៀន	កុំទំនេរ
ទើបបំបែរ	កែអង្គខ្លួន	ជាប្រាជ្ញបាន ។

យូរ អុន (កម្ពុជសុរិយា ១៩៥១)





**ចំណាប់អារម្មណ៍របស់លោក សេក ណាន គ្រូបង្រៀនភាសាខ្មែរដែលមាន  
ស្ថាវិជ្ជាបណ្ឌិតសិស្សបាលប្រឡងជាប់សញ្ញាបត្របឋមសិក្សាទុតិយភូមិ  
ឆ្នាំសិក្សា ២០១៤-២០១៥ និទ្ទេស A ពិន្ទុភាសាខ្មែរបាន ១២១/១២៥**

ជាបឋម ខ្ញុំបាទសូមគោរពឯកឧត្តមបណ្ឌិត ហង់ ជួនណារ៉ុន រដ្ឋមន្ត្រីក្រសួងអប់រំ យុវជន និងកីឡា សូមគោរពឯកឧត្តម  
លោកជំទាវ លោកគ្រូ អ្នកគ្រូ និងភ្ញៀវកិត្តិយសដែលមានវត្តមានក្នុងកម្មវិធីនេះទាំងអស់ជាទីគោរពដ៏ខ្ពង់ខ្ពស់។

ខ្ញុំបាទឈ្មោះ សេក ណាន ជាគ្រូបង្រៀនអក្សរសាស្ត្រខ្មែរនៅវិទ្យាល័យ ហ៊ុន សែន ក្រវ៉ា ស្ថិតក្នុងខេត្តកំពង់ធំ។  
ថ្ងៃនេះរូបខ្ញុំបាទមានកិត្តិយសនិងសេចក្តីរំភើប សប្បាយរីករាយ ជាពន់ពេក ដែលត្រូវក្រសួងអប់រំ យុវជន និងកីឡាអនុញ្ញាត  
ឲ្យថ្លែងអំពីចំណាប់អារម្មណ៍ផ្ទាល់ខ្លួន។

ឯកឧត្តម លោកជំទាវ លោកគ្រូ អ្នកគ្រូ និងភ្ញៀវកិត្តិយសជាទីគោរព ចំពោះខ្ញុំបាទយល់ឃើញថាភាពជោគជ័យរបស់  
គ្រូបង្រៀន គឺស្តែងឡើងតាមរយៈលទ្ធផលល្អ របស់សិស្សានុសិស្ស។ តាមបទពិសោធន៍នៃការបង្រៀនរបស់ខ្ញុំកន្លងមក  
ខ្ញុំយល់ឃើញថាដើម្បីឲ្យសិស្សទទួលបានលទ្ធផលល្អត្រូវ៖

-ប្រកាន់ខ្ជាប់នូវក្រមសីលធម៌និងវិជ្ជាជីវៈជាគ្រូបង្រៀន។

-ចេះបង្ហាញនិងបំផុសអំពីតម្លៃនិងសារប្រយោជន៍នៃមុខវិជ្ជារបស់ខ្លួន ឲ្យសិស្សបានដឹងព្រោះកាលណាសិស្សស្គាល់អំពី  
តម្លៃនិងសារប្រយោជន៍ពិតប្រាកដនៃមុខវិជ្ជាណាមួយហើយនោះ ពួកគេនឹងខិតខំប្រឹងប្រែងរៀនសូត្រជាមិនខានឡើយ។

-បណ្តុះទឹកចិត្តសិស្សឲ្យស្រឡាញ់ចូលចិត្តមុខវិជ្ជារបស់ខ្លួន តាមរយៈវិធីសាស្ត្រ និងសមត្ថភាពនៃការបង្រៀនប្រកបដោយ  
ភាពច្បាស់លាស់និងសប្បាយរីករាយ។

-ពង្រីកនិងពង្រឹងចំណេះដឹងរបស់ខ្លួនជាប្រចាំតាមរយៈការស្វ័យសិក្សានិងស្វ័យស្រាវជ្រាវដើម្បីមានសមត្ថភាពគ្រប់គ្រាន់  
ក្នុងការផ្ទេរចំណេះដឹងថ្មីៗដល់សិស្ស។

-ឲ្យសិស្សហ្វឹកហាត់ការប្រឡងសាកល្បងដែលមានលក្ខណៈស្តង់ដារលើខ្លឹមសារនិង រយៈពេលដើម្បីវាស់ស្ទង់សមត្ថភាព  
របស់សិស្សមុនការប្រឡងពិតប្រាកដ។

-ចេះតាមដានលទ្ធផលនៃការប្រឡងរបស់សិស្សលើមុខវិជ្ជារបស់ខ្លួនធៀបនឹងមុខវិជ្ជាផ្សេងៗធៀបនឹងលទ្ធផលរបស់សិស្សក្នុងសាលា  
ផ្សេង រកឲ្យឃើញនូវចំណុចខ្សោយនិងចំណុចខ្លាំងនៃការបង្រៀនរបស់ខ្លួន។

ជាចុងបញ្ចប់ ខ្ញុំបាទសូមគោរពជូនពរឯកឧត្តម លោកជំទាវ លោកគ្រូ អ្នកគ្រូ និងភ្ញៀវកិត្តិយសទាំងអស់សូមឲ្យ  
ជួបតែពុទ្ធពររូបប្រការគឺអាយុ វណ្ណៈ សុខៈ និងពលំ កុំបីឃ្លៀងឃ្លាតឡើយ។សូមអរគុណ!





**ចំណាប់អារម្មណ៍របស់លោក លី ឡែហេង គ្រូបង្រៀនគណិតវិទ្យាដែលមាន  
ស្ថាប័នបង្រៀនសិស្សបានប្រឡងជាប់សញ្ញាប័ត្រ មធ្យមសិក្សាទុតិយភូមិ ឆ្នាំសិក្សា  
២០១៤-២០១៥ និទ្ទេស A ប្រមាណបទពិន្ទុគណិតវិទ្យា ១២៥/១២៥**

ជាបឋមខ្ញុំបាទសូមគោរពឯកឧត្តម លោក លោកស្រីដែលជាភ្ញៀវចូលរួមទាំងអស់ជាទីគោរព និងជាទីរាប់អាន។

ខ្ញុំបាទឈ្មោះ លី ឡែហេង ជាគ្រូកំរិតឧត្តមឯកទេសគណិតវិទ្យានៃ វិទ្យាល័យ ១០ មករា ១៩៧៩ ខេត្តសៀមរាប។ ខ្ញុំបានរៀនចប់ជាគ្រូបង្រៀនកំរិតឧត្តមតាំងពីឆ្នាំ១៩៩៦ ដោយសារកង្វះខាតគ្រូបង្រៀននៅសកលវិទ្យាល័យភូមិន្ទភ្នំពេញនាយកសកលវិទ្យាល័យក៏បានដកខ្ញុំទុកបង្រៀននៅទីនេះ ក្រោយមកដោយបញ្ហាជីវភាព គ្មានកន្លែងស្នាក់នៅនិងមានតែឪពុក ហើយគាត់កាន់តែចាស់ផង ខ្ញុំក៏បានសម្រេចចិត្តសុំផ្ទេរពីភ្នំពេញមកខេត្តកំណើត ហើយក៏បង្រៀននៅ វិទ្យាល័យ ១០ មករា ១៩៧៩ ដែលជាអតីតវិទ្យាល័យខ្ញុំបានរៀនពីមុន។ ដោយសារតែការស្រលាញ់មុខវិជ្ជាគណិតតាំងពីនៅរៀនផង និងចូលចិត្តបង្រៀនឲ្យគេយល់ពីគណិតវិទ្យាផងនោះ ខ្ញុំខិតខំរកវិធីសាស្ត្រស្រាវជ្រាវបង្រៀនសិស្ស ធ្វើយ៉ាងណាឲ្យសិស្សឆាប់យល់ និងឆាប់ចេះ មិនយូរមិនឆាប់សិស្សរបស់ខ្ញុំជាច្រើនជំនាន់ និងជាច្រើននាក់បានទទួលនិទ្ទេស A និងបានអាហាររូបករណ៍ចេញទៅរៀននៅក្រៅប្រទេសជាក់ស្តែងកូនស្រីរបស់ខ្ញុំឈ្មោះលី ហេងរីណា ក៏បានទទួលនិទ្ទេស A នៅឆ្នាំនោះដែរ ហើយនាងបានទទួលអាហាររូបករណ៍ទៅរៀននៅប្រទេស ស្វីស មុនពេលប្រលងសញ្ញាប័ត្រនេះ។ លទ្ធផលទាំងនេះបានមកពីការខិតខំប្រឹងប្រែងដោយមិនគិតពីការនឿយហត់។

មុនពេលចាប់ផ្តើមបង្រៀនសិស្សមិនថានៅសាលារដ្ឋ ឬបង្រៀនក្រៅម៉ោងខ្ញុំតែងតែប្រាប់សិស្សពីភាពជោគជ័យនៃសិស្សជំនាន់មុនៗដល់សិស្សជំនាន់ក្រោយៗថាៈ ភាពជោគជ័យនេះបានមកពីកត្តាធំៗពីរជាចម្បងគឺ សិស្សខ្លួនឯង និង គ្រូ។

**\*កត្តារបស់សិស្ស**

ខ្ញុំប្រាប់ឲ្យសិស្សត្រូវតែគោរពវិន័យរបស់សាលាឲ្យបាននិងចាំបាច់ត្រូវតែមករៀនឲ្យបានទៀងទាត់ និងទាន់ពេលវេលាព្រោះការរៀនសូត្រដូចជាការឡើងកាំជណ្តើរដែរ បើមិនបានមករៀនមួយដងស្មើនឹងបាត់កាំជណ្តើរមួយកាំ បើឈប់ច្រើនឡើងដូចគេដកកាំជណ្តើរជាច្រើន។ ពេលដែលខ្ញុំចាប់ផ្តើមពន្យល់មេរៀន សិស្សទាំងអស់ត្រូវតែសមាធិប្រមូលអារម្មណ៍មិនត្រូវគិតពីនេះពីនោះទេ ហើយត្រូវតែប្រកាន់ខ្ជាប់នូវអង្គបួនដែលជាភាសាបាលី សុ ចិ បុ លិ អក្សរសង្ខេបពីពាក្យ សុត=ស្តាប់ ចិន្ត=គិត បុច្ឆ=សួរ លិខ=សរសេរ ឬ កត់ត្រា បើសិស្សណាដែលប្រកាន់បានទើបរៀនសូត្របានជោគជ័យ។ មិនតែប៉ុណ្ណោះសិស្សត្រូវធ្វើលំហាត់ឲ្យបានច្រើន និងស្រាវជ្រាវបន្ថែមទៀតតាមប្រព័ន្ធ Internet ដូចជា YouTube ឬ Google ហើយបើមានលំហាត់ណាមិនចេះត្រូវឆាប់សួរមិត្តភក្តិ ឬ លោកគ្រូអ្នកគ្រូពេលចប់ម៉ោង។

**\*កត្តារបស់គ្រូ**





ខ្ញុំត្រូវមានឆន្ទៈនិងមនសិការវិជ្ជាជីវៈជាគ្រូបង្រៀនមិនខ្លាចនឿយហត់ហើយមកបង្រៀនទៀងទាត់និងទាន់ពេលវេលា។ មុនចាប់ផ្តើមបង្រៀនមេរៀននីមួយៗ ខ្ញុំត្រូវរកគ្រប់វិធីសាស្ត្រដែលងាយយល់និងងាយស្តាប់ ងាយចាំមិនងាយភ្លេចដើម្បីឲ្យសិស្សឆាប់ទទួលយកបាន ដោយដំបូងដាក់បញ្ហាឲ្យសិស្សដើម្បីឲ្យសិស្សរកវិធីដោះស្រាយ ពេលដែលសិស្សដោះស្រាយបាន ត្រឹមត្រូវហើយខ្ញុំដាក់ជាលំហាត់គំរូស្រាលៗតាមរូបមន្តងាយយល់ពីលំហាត់ងាយស្រួលទៅកម្រិតពិបាកៗ។ ខ្ញុំតែងតែណែនាំវិធីសាស្ត្រងាយចាំ និងមន័យ ទ្រឹស្តីបទ និងរូបមន្តផ្សេងៗ សម្រាប់យកទៅអនុវត្តក្នុងលំហាត់ ដូចជាសរសេររូបមន្តបិទក្នុងបន្ទប់រៀនផ្ទាល់ឬបិទកន្លែងណាដែលចេញចូលញឹកញាប់ហើយមានរូបមន្តខ្លះសរសេរជាកំណាព្យទៀត ឧទាហរណ៍ទម្រង់កលក្ខណៈភាព តូមុខតូក្រោយលើកជាការី កណ្តាលផលទ្វេគុណពីរតូ ក្រោយដកឬបូកយកតាមគួរ ការរើពីរតូដកឬបូកបញ្ជាសត្រូវប្រឹងសម្លឹងឬស រកតូគន្លឹះត្រូវលែលក តូមុខតូក្រោយត្រូវតែរក បើឃើញហើយយកបូកដកគ្នា។ ផលដកឬបូកនៃតូពីរ ដែលមាននាទីជាទ្វេដា ត្រូវលើកការ៉េបំពេញវា ទើបត្រឹមត្រូវជាទម្រង់ពិត។ ម្យ៉ាងទៀតខ្ញុំតែងតែណែនាំឲ្យសិស្សបែងចែកកាលវិភាគរៀននៅផ្ទះនិងប្រាប់ Website សម្រាប់ Download សៀវភៅលំហាត់បន្ថែមទៀត។ មិនតែប៉ុណ្ណោះខ្ញុំត្រូវតែស្រាវជ្រាវវិធីសាស្ត្រល្អពីមួយឆ្នាំទៅមួយឆ្នាំឲ្យកាន់តែល្អប្រសើរឡើងដោយមិនគិតនឿយហត់និងរិះរកគន្លឹះល្អៗដើម្បីឲ្យសិស្សរៀនឆាប់ចេះនិងស្រឡាញ់មុខវិជ្ជាគណិតដែលជាមុខវិជ្ជាសំខាន់សម្រាប់មុខវិជ្ជាវិទ្យាសាស្ត្រដទៃទៀត។

មានលំហាត់ខ្លះខ្ញុំអាចកាត់ក្រដាសដើម្បីបង្ហាញភាពជាក់ស្តែងឲ្យសិស្សងាយយល់។ ខ្ញុំតែងតែណែនាំសិស្សដែលរៀនយឺតឲ្យបែងចែកក្រុមពិភាក្សាដែលក្នុងក្រុមនីមួយៗមានសិស្សរៀនលឿនជួយណែនាំបន្ថែមពេលទំនេរ។ ពេលប្រជុំក្រុមបច្ចេកទេសប្រចាំខែម្តងៗខ្ញុំតែងតែចែករំលែកបទពិសោធន៍ និងលើកយកបញ្ហាខ្លះមកពិភាក្សាក្នុងក្រុមបច្ចេកទេសជៀសវាងការបង្រៀនសិស្សទាំងខុសៗ។ ដោយសារតែកត្តាទាំងពីរធំៗខាងលើនេះហើយទើបធ្វើឲ្យសិស្សទទួលបានជោគជ័យ។

ជាចុងបញ្ចប់នេះខ្ញុំសូមគាំទ្រយ៉ាងពេញទំហឹងឲ្យកំណែទម្រង់ស៊ីជម្រៅរបស់ក្រសួងអប់រំ យុវជន និងកីឡា ទទួលបានលទ្ធផលល្អប្រសើរជាងនេះទៀត។

**សេចក្តីកែតម្រូវ**

ក្នុងទស្សនាវដ្តីត្រូវបង្រៀនលេខ៤៦ មានកំហុសឆ្គងពាក្យ និងអក្ខរាវិរុទ្ធមួយចំនួន ។  
សូមមិត្តអ្នកអានមេត្តាជួយកែតម្រូវ៖

លរ	ទំព័រ	បន្ទាត់	ពាក្យខុស	ពាក្យត្រូវ
១	១៦	២	តែមានន័យប្រមាថ ។ល។	តែមិនមានន័យប្រមាថ ។ល។
២	១៦	៣	លោកអ្នកអាចដឹងហើយ	លោកអ្នកអាចខឹងហើយ





សមាគមបុគ្គលិកសិក្សាខ្មែរ  
គណៈកម្មាធិការកណ្តាល  
លេខ: ០១៣/១៤ គ.ក

ព្រះរាជាណាចក្រកម្ពុជា  
ជាតិ សាសនា ព្រះមហាក្សត្រ

**សេចក្តីជូនដំណឹងអំពីការប្រគល់ឧបសគ្គ ឆ្នាំ២០១៤**  
**គាត់នាមសមាគមបុគ្គលិកសិក្សាខ្មែរមូលគណៈកម្មាធិការកណ្តាលនៃ ស.ប.ស ខ**  
**សូមសំដែងក្តីសោកស្តាយជានិមិត្តចំពោះការបាត់បង់ជីវិតនៃមិត្តយើងនិគ្រូសារ**  
**ហើយសូមជូនការគាំទ្រក្នុងរយៈពេលសញ្ញាជាមួយគ្រួសារនៃសពនោះ**

ល.រ	គោត្តនាម-នាម	អាយុ	ភេទ	ក្របខ័ណ្ឌ	អង្គភាពបម្រើការ	ថ្ងៃខែឆ្នាំប្រគល់	មូលហេតុ	លេខប័ណ្ណ	ផ្សេងៗ
					ក.មណៈភាពសមាជិក	សព្វថ្ងៃ			
1.	ជុំ សាវ៉ាន	៤២	ប	គ្រូមូលដ្ឋាន	អនុ.ទូលស៊ុក ស្រុកសំរោង ខេត្តកំពង់ស្ពឺ	02-02-2014	ធាតុពាធ	2180 កស	9601
2.	សូ បាន	៦៨	ប	គ្រូបឋម	ប.កណ្តាលជុំ (និរត្ត) ច្បារមន ខេត្តកំពង់ស្ពឺ	06-01-2014	ធាតុពាធ	1084 កស	9602
3.	ម៉ែន លឹម	៦៩	ប	គ្រូបឋម	ប.រលាំងបែង (និរត្ត) ថ្ពង ខេត្តកំពង់ស្ពឺ	30-01-2014	គាំងបេះដូង	0986 កស	9603
4.	ណឹម នួន	៦៧	ប	គ្រូបឋម	ប.ពេជ្រនិល (និរត្ត) ភ្នំស្រួច ខេត្តកំពង់ស្ពឺ	03-01-2014	ធាតុពាធ	3719 កស	9604
5.	ជួប ចិត្តា	៣៧	ស	គ្រូមូលដ្ឋាន	អនុ.ជម្ពូហ្វីក ឧដុង្គ ខេត្តកំពង់ស្ពឺ	10-01-2014	ធាតុពាធ	4493 កស	9605
6.	នឹង ស៊ុន	៦៨	ប	គ្រូបឋម	និរត្តជន. ប.ស្ទឹងដូល បរសេដ្ឋ ខេត្តកំពង់ស្ពឺ	02-03-2014	ទៀងទឹក	2777 កស	9606
7.	យិន ស្រី	៦៤	ប	គ្រូបឋម	និរត្តជន. ប.ព្រៃក្បែរ បរសេដ្ឋ ខេត្តកំពង់ស្ពឺ	05-03-2014	ធាតុពាធ	2879 កស	9607
8.	កែវ ស៊ុន	៦៧	ប	គ្រូបឋម	និរត្តជន. ស្រុកមាសប្រាក់ ខេត្តស្វាយរៀង	23-02-2014	របេងខ្លួនឆ្អឹង	1070 សូ	9608
9.	ទិត ស៊ីម	៦៨	ប	គ្រូបឋម	និរត្តជន. ស្រុកកំពង់ឆ្នាំង ខេត្តស្វាយរៀង	13-03-2014	មហារីកស្លុត	3269 សូ	9609
10.	ម៉ៅ លន់	៧៣	ប	គ្រូបឋម	និរត្តជន. មន្ទីរ អយក.ខេត្តស្វាយរៀង	23-03-2014	គ្រោះថ្នាក់	3639 សូ	9610
11.	ម៉ី សាម៉ុល	៦៣	ប	គ្រូបឋម	និរត្តជន. ស្រុកស្វាយរៀង ខេត្តស្វាយរៀង	28-03-2013	ក្រពះ	2327 សូ	9611
12.	ពី សុង	៦០	ប	គ្រូបឋម	និរត្តជន. ស្រុកស្វាយរៀង ខេត្តស្វាយរៀង	28-03-2014	ក្រិនថ្លើម	1624 សូ	9612
13.	ម៉ិល ហ៊ុន	៦៤	ស	គ្រូបឋម	និរត្តជន. ស្រុកស្វាយរៀង ខេត្តស្វាយរៀង	30-03-2014	លើសឈាម	379 សូ	9613
14.	ស៊ុន សុផលា	៤១	ស	បឋម	បឋម វត្តលៀប ក្រុងបាត់ដំបង ខេត្តបាត់ដំបង	07-02-2014	ធាតុពាធ	5884 បប	9614
15.	អ៊ឹម ប៊ឹម	៧៤	ប	បឋម	និរត្តជន. ស្រុកសង្កែ ខេត្តបាត់ដំបង	11-02-2014	ធាតុពាធ	2392 បប	9615
16.	រស់ សាវ៉ាន	៧២	ប	បឋម	និរត្តជន. ស្រុកបាណន់ ខេត្តបាត់ដំបង	19-02-2014	ធាតុពាធ	3648 បប	9616
17.	គឹម សុផាត	៦០	ស	មហា	និរត្តជន. ក្រុងបាត់ដំបង ខេត្តបាត់ដំបង	22-02-2014	ធាតុពាធ	590 បប	9617
18.	លី វណ្ណា	២៧	ប	បឋម	បឋម ជួនត្រីត ស្រុកសំឡូត ខេត្តបាត់ដំបង	26-02-2014	មហារីកស្លុត	11182 បប	9618
19.	ម៉ែន សុខុម	៨០	ប	បឋម	និរត្តជន. ស្រុកសង្កែ ខេត្តបាត់ដំបង	27-02-2014	លើសឈាម	5268 បប	9619
20.	ហ៊ឹង សុភា	៥៦	ប	បឋម	បឋម បឹងក្រសាល បាណន់ ខេត្តបាត់ដំបង	15-03-2014	ធាតុពាធ	9267 បប	9620
21.	ហាច សាន	៦៣	ប	បឋម	និរត្តជន. ស្រុកមោងឫស្សី ខេត្តបាត់ដំបង	12-03-2014	ធាតុពាធ	4120 បប	9621
22.	អ៊ី សាន	៧៧	ប	គ្រូ	និរត្តជន. បឋមចំណោម ស្រុកមង្គលបុរី ប.មានជ័យ	11-03-2014	ធាតុពាធ	1071 បដ	9622
23.	ភិ សាឡិត	៦១	ប	គបស	និរត្តជន. វិ.ទឹកដោរ ស្រុកព្រះនេត្រព្រះ បន្ទាយមានជ័យ	04-03-2014	មហារីកស្លុត	1709 បដ	9623
24.	រុង ពេជ្រ	៤៤	ប	គ្រូបឋម	បម្រើការ បឋម.អង្គរ ព្រះស្រីព្រះបាទ ខេត្តតាកែវ	19-03-2014	ធាតុពាធ	5181 តក	9624
25.	តា សុខៀន	៤៣	ប	គ្រូបឋម	បម្រើការ បឋម.ភ្នំខ្ពង់ ស្រុកទ្រាំង ខេត្តតាកែវ	24-02-2014	លើសឈាម	642 តក	9625
26.	កុក សុគន្ធ	៦៤	ប	គ្រូ	និរត្តជន. ស្រុកអង្គរបុរី ខេត្តតាកែវ	02-03-2014	ធាតុពាធ	3785 តក	9626
27.	តេ ជ	៤០	ប	គ្រូបឋម	បម្រើការ បឋម.ឆ្នាក់ ស្រុកបាទី ខេត្តតាកែវ	12-03-2014	ធាតុពាធ	5865 តក	9627
28.	ម៉ុ ងឹម	៧៨	ប	គ្រូ	និរត្តជន. ស្រុកទ្រាំង ខេត្តតាកែវ	24-02-2014	ធាតុពាធ	653 តក	9628
29.	អ៊ុង វណ្ណៈបុប្ផា	៤៨	ស	បឋម	បឋម ព្រៃក្រឡា ស្រុកបន្ទាយមាន ខេត្តកំពត	16-02-2014	ធាតុពាធ	3197 កព	9629
30.	សូ សារិន្ទ	៦៥	ប	គ្រូ	និរត្តជន. បឋម ភ្នំខ្ពង់ ស្រុកកំពង់ត្រាច ខេត្តកំពត	04-03-2014	ធាតុពាធ	1007 កព	9630
31.	សែម ណាប	69	ប	គ្រូ	និរត្តជន. បឋម មង្គី វិសាលវន្ត ស្រុកដងទង់ ខេត្តកំពត	04-03-2014	ធាតុពាធ	2705 កព	9631
32.	ប៊ុនចាន់សំណាង	៣៦	ប	បឋម	បឋម សាមគ្គីមានជ័យ ស្រុកអង្គរជ័យ ខេត្តកំពត	18-03-2014	ធាតុពាធ	4844 កព	9632
33.	ម៉ែន ចុន	៦៩	ប	គ្រូ	និរត្តជន.បឋមត្រពាំងពោធិ៍ស្រុកបន្ទាយមាន ខេត្តកំពត	01-03-2014	ធាតុពាធ	3171 កព	9633
34.	ហម ឯក	៣៨	ប	បឋម	បឋម អង្គជុំ ស្រុកជុំគីរី ខេត្តកំពត	22-03-2014	គ្រោះថ្នាក់	4537 កព	9634
35.	ជា មូល	៥៥	ប	បឋម	មជ្ឈមណ្ឌលកោសល្យ វប្បកម្មជាតិ ខេត្តសៀមរាប	14-02-2014	កូតឈាម	2914 សរ	9635
36.	ថោង ប៉េងលី	៧៥	ប	គ្រូ	និរត្តជន. បឋម ខ្នារ៉ូ ស្រុកជីវ្រាង ខេត្តសៀមរាប	03-03-2014	ម.ពោះវៀន	2374 សរ	9636
37.	អ៊ិន វ៉ាន់នី	៦០	ប	គ្រូ	ការិយាល័យ អ.យ.កប្រាសាទបាគង ខេត្តសៀមរាប	22-12-2013	តំរង់នោម	1481 សរ	9637
38.	សេក សាន	៥៨	ប	បឋម	បឋម ក្រវ៉ាន់ ស្រុកសៀមរាប ខេត្តសៀមរាប	08-03-2014	មហារីកថ្លើម	7120 សរ	9638
39.	ផេង សុងងន	៤២	ប	ម.ទ.ភ	វិទ្យាល័យជំរែក ខេត្តសៀមរាប	09-03-2014	លើសឈាម	7833 សរ	9639
40.	ម៉ែន អ៊ិន	៤៥	ស	គ្រូបឋម	បឋម មូល ស្រុកកំពង់សៀម ខេត្តកំពង់ចាម	20-03-2014	ធាតុពាធ	4643 កច	9640





41.	កែវ ស៊ុន	៧០	ប	គ្រូបធម្ម	និវត្តន៍ វិ.ហស. ស្តង់ ជើងព្រៃ ខេត្តកំពង់ចាម	13-03-2014	ធានាពាធ	260 កច	9641
42.	កែវ បណ្ណាល	៥៦	ប	គ្រូបធម្ម	បឋម ព្រៃង ស្រុកចំការលើ ខេត្តកំពង់ចាម	21-03-2014	លើសឈាម	5746 កច	9642
43.	ប៊ុច គឹមសេង	៧៧	ប	គ្រូបធម្ម	និវត្តន៍ បឋម ប្រជាកុមារ ក្រុងស្វាយ ខេត្តកំពង់ចាម	29-03-2014	ធានាពាធ	9099 កច	9643
44.	ស៊ី ស៊ុន	៦៨	ប	គ្រូបធម្ម	និវត្តន៍ បឋមគរ ស្រុកព្រៃឈរ កំពង់ចាម	12-02-2014	ធានាពាធ	3310 កច	9644
45.	ហ៊ឺ សុវណ្ណ	៦១	ប	គ្រូបធម្ម	និវត្តន៍ វិ.ហស.ខ្មៅ ស្រុកកងមាស ខេត្តកំពង់ចាម	13-03-2014	ធានាពាធ	7220 កច	9645
46.	ផង ឈុនឡេង	៥៥	ប	គ្រូបធម្ម	វិ.បុសខ្នុរ ស្រុកចំការលើ ខេត្តកំពង់ចាម	24-03-2014	លើសឈាម	5868 កច	9646
47.	សេង ប៊ុនឡាង	៦៧	ស	គ្រូបធម្ម	និវត្តន៍ បឋមម៉ែត្រ ស្រុកក្រចេះ ខេត្តកំពង់ចាម	28-03-2014	ធានាពាធ	6362 កច	9647
48.	ជា គឹមហៀង	៥៥	ស	គ្រូបធម្ម	បឋមភូមិបី រកាខ្នុរ ស្រុកក្រចេះ ខេត្តកំពង់ចាម	05-04-2014	ទឹកផ្អែម	6479 កច	9648
49.	កុល យឹម	៧៧	ប	គ្រូបធម្ម	និវត្តន៍ វិ.ហស.សំរែចក-ជីស ស្រុកអូរឯង ខេត្តកំពង់ចាម	21-03-2014	ធានាពាធ	1038 កច	9649
50.	ហ៊ឹម ហូយ	៧០	ប	គ្រូបធម្ម	និវត្តន៍ បឋមដំណាក់ចារ ស្រុកត្បូងឃ្មុំ ខេត្តកំពង់ចាម	05-04-2014	ធានាពាធ	9303 កច	9650
51.	ចន្ទ ស៊ីន្ទ	៤២	ប	មូលដ្ឋាន	វិ.ហស.កំពង់ពពិល ស្រុកពារាំង ខេត្តព្រៃវែង	02-03-2014	ធានាពាធ	6271 ៧	9651
52.	គង់ ផេង	៧១	ស	បឋម	និវត្តន៍ បឋមទួលព្រះធាតុ ស្រុកព្រះស្តេច ខេត្តព្រៃវែង	22-02-2014	ធានាពាធ	629 ៧	9652
53.	មាស សុវណ្ណា	៤៣	ស	បឋម	បឋមសិរីសារពេជ្វ ស្រុកកំពង់ត្របែក ខេត្តព្រៃវែង	22-02-2014	តាំងបេះដូង	6918 ៧	9653
54.	អ៊ុន យ៉ាង	៧២	ប	បឋម	និវត្តន៍ បឋមបុស្ស ស្រុកកំចាយមារ ខេត្តព្រៃវែង	24-02-2014	ធានាពាធ	2514 ៧	9654
55.	ធួន ឈុនលី	៤៩	ប	បឋម	បឋមល្វា ស្រុកស្នួល ខេត្តកំពង់ធំ	20-01-2014	ធានាពាធ	2168 កធ	9655
56.	អា សុថាវា	៤៨	ស	បឋម	បឋមកំពង់ថ្ម ស្រុកសន្ទុក ខេត្តកំពង់ធំ	24-02-2014	ធានាពាធ	2990 កធ	9656
57.	រ៉ាន់ សាទ្រី	៨១	ប	បឋម	និវត្តន៍ មន្ទីរពេទ្យជន និងកីឡាខេត្តកំពង់ធំ	10-03-2014	ធានាពាធ	22 កធ	9657
58.	ហ៊ាង ខុន	៦១	ប	គ្រូ	និវត្តន៍ នរ. រដ្ឋបាលការគ្រប់គ្រងគណៈ/ការកណ្តាល	11-04-2014	លើសឈាម	080 គក	9658
59.	ម៉េង លាង	៧៩	ប	គ្រូ	និវត្តន៍ ការគ្រប់គ្រងគណៈកម្មាធិការកណ្តាល	28-03-2014	ធានាពាធ	2060 គក	9659
60.	ស្វាយ សារ៉េន	៤១	ស	បឋម	បឋម បឹងត្រា ស្រុកល្វាឯម ខេត្តកណ្តាល	21-02-2014	តាំងបេះដូង	7668 កណ	9660
61.	អ៊ុំ កុលលុវ្យា	៤១	ប	ម.ទ.ភ	វិ.ហស.តាខ្មៅ ក្រុងតាខ្មៅ ខេត្តកណ្តាល	10-03-2014	ទឹកផ្អែម	4088 កណ	9661
62.	សៀន អឿន	៤៤	ស	ម.ប.ភ	អនុ.អនុវត្ត ក្រុងតាខ្មៅ ខេត្តកណ្តាល	03-03-2014	ធានាពាធ	7948 កណ	9662
63.	សយ សុខន	៤៣	ប	ម.ប.ភ	អនុ.នក់ឈើនាង ស្រុកអង្គស្នួល ខេត្តកណ្តាល	11-03-2014	ធានាពាធ	7675 កណ	9663
64.	អ៊ុង សុត	៧៥	ប	គ្រូ	និវត្តន៍ បឋមព្រៃកសិ ស្រុកកោះធំ ខេត្តកណ្តាល	15-03-2014	ធានាពាធ	438 កណ	9664
65.	ឌុក លីវ	៦៧	ប	គ្រូ	និវត្តន៍ បឋម ឈូកក្រវ៉ា ស្រុកអង្គស្នួល ខេត្តកណ្តាល	18-03-2014	ធានាពាធ	4940 កណ	9665
66.	កែវ ថា	៧៥	ប	គ្រូ	និវត្តន៍ បឋមនេះ ខណ្ឌឫស្សីកែវ រាជធានីភ្នំពេញ	18-03-2014	ធានាពាធ	12752 កណ	9666
67.	សុក សោភ័ណ្ឌម្នី	៤៥	ស	ម.ទ.ភ	វិ.បាក់ទុក រាជធានីភ្នំពេញ	31-03-2014	ធានាពាធ	1689 កណ	9667
68.	ទូច ស៊ីសាថន	៦៥	ស	គ្រូ	និវត្តន៍ វិ.ជាស៊ីមសន្ធិមុក រាជធានីភ្នំពេញ	22-03-2014	ធានាពាធ	5821 កណ	9668
69.	ផែន រ៉ា	៤៤	ប	បឋម	បឋមវត្តបុទុមកី ខណ្ឌដូនពេញ រាជធានីភ្នំពេញ	02-04-2014	ធានាពាធ	367 កណ	9669
70.	ឯម មុនី	៤៦	ស	ម.ប.ភ	កាវី. អ.យ.ក ស្រុកបុទុមសាគរ ខេត្តកោះកុង	27-03-2014	តាំងបេះដូង	253 កក	9670

ល.រ	គោត្តនាម-នាម	អាយុ	ភេទ	ក្របខ័ណ្ឌ	អង្គភាពបំរើការ	ថ្ងៃខែឆ្នាំចូលរៀបចំ	មូលហេតុ	លេខប័ណ្ណ	ផ្សេងៗ
ខ.មណៈកាតព្វកិច្ច									សព្វថ្ងៃ
1.	អុប ចាន់	៤៥	ប	កសិករ	ប្តី.ស.អ៊ឹងសុខាធិបតី បឋមអង្គព្រះស្រីគង្គិសិក្ខា	23-01-2014	ធានាពាធ	0493 កស	5644
2.	អ៊ុក ស៊ីនឿន	៥១	ស	កសិករ	ប្រពន្ធល.សៅព្រំអង្គាបឋមស្វាយធំស្វាយធំស្វាយធំ	09-02-2014	រីកបេះដូង	1769 សូរ	5645
3.	ដូន ខេង	៦៥	ស	កសិករ	ប្រពន្ធល.ប៉ែន ណែ និវត្តន៍ ក្រុងបាត់ ខេត្តស្វាយរៀង	26-02-2014	របេង	5299 សូរ	5646
4.	ទូច គឹម	៦០	ស	កសិករ	ប្រពន្ធល.អី សាសនបឋម ហ.ស វាលខ្នាច ខេត្តស្វាយរៀង	16-01-2014	លើសឈាម	4396 ៧	5647
5.	ឯម មាស	៥២	ប	កសិករ	ប្តី.ស.ព្រំ សាវី នៅកាវី.អយក.ស្វាយទាបស្វាយរៀង	28-03-2014	ខ្យល់គរ	2038 សូរ	5648
6.	ផន់ សុមាលី	៤៨	ស	កសិករ	ប្រពន្ធល. ទិត ទ្រី បឋមជ្រៃធំ ស្រុកមាសបែក ស្វាយរៀង	25-03-2014	ទឹកនោមប្រៃ	995 សូរ	5649
7.	អ៊ុយ សារ៉េន	៥៦	ប	កសិករ	ប្តី អ.ស ដីប.វាត អនុ.សំរោង ស្រុកឯកភ័ព្វ ខេត្តបាត់ដំបង	06-03-2014	ម.គ្រាប់ឈាម	4839 បប	5650
8.	ឆាង អង់	៦១	ស	កសិករ	ភរិយាលោកអ៊ូច ម៉ៅ និវត្តន៍មេមាឫស្សី ខេត្តបាត់ដំបង	28-02-2014	ធានាពាធ	4065 បប	5651
9.	ធីម ទូច	៦៨	ស	កសិករ	ភរិយាលោក សេង ត្រៃ និវត្តន៍ មោឃស្សី ខេត្តបាត់ដំបង	17-03-2014	ធានាពាធ	3965 បប	5652
10.	ប៉ែន លន់	៧៣	ស	កសិករ	ភរិយាលោក ប៉ែន ផេង និវត្តន៍ស្រុកអង្គប្រើ ខេត្តតាកែវ	27-02-2014	ធានាពាធ	3819 គក	5653
11.	មាស ផន	៧៣	ស	កសិករ	ភរិយាលោក ប្រាក់ ហម ស្រុកគិរីវង់ ខេត្តតាកែវ	25-02-2014	ធានាពាធ	4358 គក	5654
12.	សាយ មួន	៤៨	ប	កសិករ	ប្តី.អ.ស ទិត ផល្លបឋមសិរីដោតវន្ត ស្រុកបាទី ខេត្តតាកែវ	10-03-2014	ជម្ងឺខ្យល់គ	1393 គក	5655
13.	ទោះ សុផល	៦០	ស	កសិករ	ភរិយាល.ញ៉ា សុវណ្ណតេននិវត្តន៍កោះអណ្តែត តាកែវ	05-01-2014	ធានាពាធ	2080 គក	5656
14.	ព្រហ្ម សារិន	៤៥	ស	កសិករ	ភរិយាល.ទុយ សុងបឋមកំហាលស្រុកអង្គប្រើ ខេត្តតាកែវ	24-03-2014	ធានាពាធ	3702 គក	5657









១	ហេង ហេន	៧៤	ប	កម្មករ	និវត្តន៍ការិយាល័យ-មន្ទីរ អយក.ខេត្តកំពង់ចាម	២០.០៤.១៤	ឆាន់ពាធា	២.៦៥៤ កក	៩៦៧១
២	ឡុច ស៊ីធីន	៤៤	ប	គ្រូបង្រៀន	អនុវិប័នកុក-ក្រុង កំពង់ចាម - កំពង់ចាម	១៨.០៤.១៤	គ្រាន់ចារា	១៧៨.កក	៩៦៧២
៣	សំ ឈន	៤២	ប	គ្រូបង្រៀន	បឋម ស្ថាន - កងមាស - កំពង់ចាម	២៣.០៤.១៤	ក្រីនធីន	៨២៩១.កក	៩៦៧៣
៤	ហួត ស៊ីធីន	៧៧	ប	គ្រូបង្រៀន	និវត្តន៍ការិយាល័យ-អយក.ស្រុក-កោះស្រីស្រី-កំពង់ចាម	០១.០៤.១៤	ឆាន់ពាធា	៤៧៩៩ កក	៩៦៧៤
៥	យក់ នុន	៦៩	ស	គ្រូបង្រៀន	និវត្តន៍ការិយាល័យ-អយក.ស្រុក-កោះស្រីស្រី-កំពង់ចាម	១៦.០៤.១៤	ឆាន់ពាធា	៤៧៧៩ កក	៩៦៧៥
៦	ជឹម ចាន់ធីន	៤២	ប	គ្រូបង្រៀន	បឋម ប៉ាក់ណាម - កោះស្រីស្រី - កំពង់ចាម	១៩.០៤.១៤	ឆាន់ពាធា	៤៧១០ កក	៩៦៧៦
៧	ស៊ុន ស៊ីធីន	៦៧	ប	គ្រូបង្រៀន	និវត្តន៍បឋមក្រុងកំពង់ចាម - ជើងព្រៃ - កំពង់ចាម	២០.០៤.១៤	ឆាន់ពាធា	២.៥០៥ កក	៩៦៧៧
៨	ហ៊ុំ សំណាក់	៧៣	ប	គ្រូបង្រៀន	និវត្តន៍បឋមជូន្ត្រា - ជើងព្រៃ - កំពង់ចាម	០៩.០៤.១៤	ឆាន់ពាធា	២.៤៥៥ កក	៩៦៧៨
៩	ហាក់ យ៉ិន	៧២	ប	គ្រូបង្រៀន	និវត្តន៍បឋមព្រៃទទឹង - ព្រៃឈរ - កំពង់ចាម	០៨.០៤.១៤	ឆាន់ពាធា	៣៤៩១ កក	៩៦៧៩
១០	សុក ប៊ុនណា	៦០	ប	គ្រូបង្រៀន	វិ.ហស.ព្រៃទទឹង-ព្រៃឈរ- កំពង់ចាម	១៧.០៣.១៤	ឆាន់ពាធា	២៧៨៤ កក	៩៦៨០
១១	ជួប សាំង	៦៧	ប	គ្រូបង្រៀន	និវត្តន៍បឋមជួបកើត-ក្រុងស្នួល - កំពង់ចាម	១៨.០៤.១៤	ឆាន់ពាធា	៩៨៥០ កក	៩៦៨១
១២	សំ សំរោង	៤៣	ប	គ្រូបង្រៀន	ការិ.អ.យ.ក.ស្រុក-ស្រីស្រី- កំពង់ចាម	០៧.០៤.១៤	ឆាន់ពាធា	៧០៦០ កក	៩៦៨២
១៣	វ៉ា ជុំ	៧៤	ប	គ្រូបង្រៀន	និវត្តន៍ស្រុកស្វាយទាប ខេត្តស្វាយរៀង	១៦.០៤.១៤	លើសឈាម	៥០០២ សូរ	៩៦៨៣
១៤	អ៊ុក តង់	៧១	ប	គ្រូបង្រៀន	និវត្តន៍ស្រុកកំពង់ឆ្នាំង ខេត្តស្វាយរៀង	២២.០៤.១៤	របង	២៦៥៩ សូរ	៩៦៨៤
១៥	នួរ ទីក្បាវ	៤៥	ប	គ្រូបង្រៀន	បឋមម៉ឺនជ័យ ស្រុករំដួល ខេត្តស្វាយរៀង	២២.០២.១៤	ឆាន់ពាធា	២៨៣០ សូរ	៩៦៨៥
១៦	ម៉ៅ ញ៉ែប	៧៨	ប	គ្រូបង្រៀន	និវត្តន៍ស្រុកមាសហែក ខេត្តស្វាយរៀង	០៣.០៥.១៤	ជ្រាពាធា	១២៩៧ សូរ	៩៦៨៦
១៧	សំ គឹមហួត	៤៤	ស	គ្រូបង្រៀន	វិ.ប៉ាន់នី ហ៊ុន សែន រលាបៀរ ខេត្តកំពង់ឆ្នាំង	១៩.០២.១៤	មហាវិកដោះ	០២៣៦៦ កក	៩៦៨៧
១៨	ប៉ាត សុទ្ធី	៥៧	ប	គ្រូបង្រៀន	បឋម ព្រះឥន្ទ្រ ព្រះស្រុកប្រាសាទ ខេត្តកំពង់ឆ្នាំង	០៨.០៣.១៤	ក្រីនធីន	២៦៥៩ កក	៩៦៨៨
១៩	ហែម សុទ្ធា	៤១	ប	គ្រូបង្រៀន	វិ.ហ៊ុន សែន ប្រាសាទ ខេត្តកំពង់ឆ្នាំង	០២.០៣.១៤	ក្រីនធីន	០២០៤២ កក	៩៦៨៩
២០	នួន ថាវី	៥១	ប	គ្រូបង្រៀន	បឋម គ្រួស ស្រុករលាបៀរ ខេត្តកំពង់ឆ្នាំង	១៥.០៣.១៤	របង	០២៣៩៤ កក	៩៦៩០
២១	តឹក ហ៊ុន	២៧	ស	គ្រូបង្រៀន	វិ.ហ.ហស រលាបៀរ ស្រុករលាបៀរ ខេត្តកំពង់ឆ្នាំង	២៧.០១.១៤	បេះដូងរីក	០៤១៨៣ កក	៩៦៩១
២២	ស្នួល ភារិទ្ធ	៤៤	ប	គ្រូបង្រៀន	វិ.ព្រះបាទសុរាម្រិត ក្រុងកំពង់ឆ្នាំង ខេត្តកំពង់ឆ្នាំង	០៧.០២.១៤	ក្រីនធីន	០១៥០២ កក	៩៦៩២
២៣	ព្រំ ឈា	៥៨	ប	គ្រូបង្រៀន	បឋម.សំព័រ ស្រុកកំពង់ត្រឡាច ខេត្តកំពង់ឆ្នាំង	១០.០២.១៤	ជម្ងឺធីន	០១០៩២ កក	៩៦៩៣
២៤	ទួច ឈុនអង	៦១	ស	បឋម	និវត្តន៍ ឃុំសំបូរ ស្រុកសំបូរ ខេត្តក្រចេះ	១៥.០៤.១៤	ឆាន់ពាធា	០៧៨៧ កក	៩៦៩៤
២៥	រៀង ឃើស	៦៣	ប	បឋម	និវត្តន៍ ឃុំកន្ទួត ស្រុកចិត្របុរី ខេត្តក្រចេះ	១០.០៤.១៤	ឆាន់ពាធា	១០៩៨ កក	៩៦៩៥
២៦	ម៉ាន ឧសាន	៧០	ប	បឋម	និវត្តន៍ ឃុំព្រែកសាម៉ាន ស្រុកជួន ខេត្តក្រចេះ	០៧.០៤.១៤	ឆាន់ពាធា	១៣៩៩ កក	៩៦៩៦
២៧	ស្វាយ រាជ	៦៨	ប	គ្រូបង្រៀន	និវត្តន៍ អ.វិ សីហនុ ស្រុកក្រគរ ខេត្តពោធិ៍សាត់	៣០.១២.១៣	គ្រួសក្នុងប្រមាត់	០៧៣៣ កក	៩៦៩៧
២៨	ថ្លាង ប៊ុច	៦៩	ប	គ្រូបង្រៀន	និវត្តន៍បឋមស្រុកស្រីស្រី ស្រុកបាកាន ខេត្តពោធិ៍សាត់	០៥.០៣.១៤	រលាបៀរស្រុក	២១៨៩ កក	៩៦៩៨
២៩	ស៊ឹម រៀង	៤៦	ប	គ្រូបង្រៀន	បង្រៀននៅសាលាបឋមស្រុកស្រីស្រី ខេត្តពោធិ៍សាត់	២៥.០១.១៤	ក្រីនធីន	១៣៥៨ កក	៩៦៩៩
៣០	ថ្លាង ផង	៦៨	ប	គ្រូបង្រៀន	និវត្តន៍ស្រុកបាកានខេត្តពោធិ៍សាត់	២៩.០១.១៤	ទឹកនោមប្រែ	១១៧០ កក	៩៧០០
៣១	ពៅ វ៉ាសាន	៤៥	ប	គ្រូបង្រៀន	បង្រៀននៅសាលាបឋមភ្នំព្រៃ ខេត្តពោធិ៍សាត់	១៥.១២.១៣	គាំងបេះដូង	៦០៣ កក	៩៧០១
៣២	ខោល ស៊ីធីន	៥៩	ប	គ្រូបង្រៀន	បង្រៀននៅបឋមស្រុកស្រីស្រីស្រុកបាកាន ខេត្តពោធិ៍សាត់	០៧.០២.១៤	គាំងបេះដូង	១៦៦៩ កក	៩៧០២
៣៣	យាន វណ្ណា	៤០	ប	គ្រូបង្រៀន	បង្រៀននៅបឋមស្រុកស្រីស្រីស្រុកបាកាន ខេត្តពោធិ៍សាត់	១៨.០២.១៤	ខ្យល់គរ	១៧៩១ កក	៩៧០៣
៣៤	ប៉ាល់ មាន	៦៦	ប	គ្រូបង្រៀន	និវត្តន៍ការិយាល័យស្រុកបាកានខេត្តពោធិ៍សាត់	២៥.០២.១៤	ក្រីនធីន	១៨៣៩ កក	៩៧០៤
៣៥	អុន សារី	២៦	ប	គ្រូបង្រៀន	បង្រៀននៅវិស្វកម្មស្រុកបាកានខេត្តពោធិ៍សាត់	២៦.០៤.១៤	ខ្ទេចក្រមុខនោម	៤៥៤៩ កក	៩៧០៥
៣៦	ផឹង ជាម	៦៩	ប	គ្រូ	និវត្តន៍ ស្រុកសំរោង ខេត្តតាកែវ	២៧.០៣.១៤	ឆាន់ពាធា	៣៥៥៦ កក	៩៧០៦
៣៧	សែម យេន	៦៩	ប	គ្រូ	និវត្តន៍ ស្រុកគីរីវង់ ខេត្តតាកែវ	១៣.០៤.១៤	ឆាន់ពាធា	៤៤៥៨ កក	៩៧០៧
៣៨	ខៀវ សារីន	៦៩	ប	គ្រូ	និវត្តន៍ ក្រុងដូនកែវ ខេត្តតាកែវ	២៣.០៣.១៤	ឆាន់ពាធា	៣៦០០ កក	៩៧០៨
៣៩	ខឹម ឈុន	៤៥	ប	គ្រូ	និវត្តន៍ ស្រុកទ្រាំង ខេត្តតាកែវ	០៨.០៤.១៤	លើសឈាម	១៩៩៩ កក	៩៧០៩
៤០	អឹង ជី	៤៥	ប	គ្រូបង្រៀន	បឋម -ស.ហ.បានយ.ស.ព្រែកហ្លួស. តាកែវ	១៧.០៤.១៤	ឆាន់ពាធា	៥១៧៤ កក	៩៧១០
៤១	សុខ ឡេង	៦១	ប	គ្រូ	និវត្តន៍ស្រុកសំរោង ខេត្តតាកែវ	០២.០៥.១៤	ឆាន់ពាធា	៣០០៣ កក	៩៧១១
៤២	យឹម ហ្វាណ	៤០	ប	ម.បក	អនុវិទ្យាល័យឡេង ម.អ.យក រាជធានីភ្នំពេញ	២៨.០៣.១៤	មហាវិកដោះ	១២៨៣៨ កក	៩៧១២
៤៣	ឡាយ ចំរើន	៤៦	ប	គ្រូបង្រៀន	បឋម.អង្គស្រុក ខ័ណ្ឌពោធិ៍សែនជ័យ ភ្នំពេញ	៣១.០៣.១៤	គាំងបេះដូង	១២៤២៥ កក	៩៧១៣
៤៤	សា ធីតា	៤៧	ស	ម.ប.ក	អនុ.វិ ចក្ខុមុខ ខ័ណ្ឌដូនពេញ រាជធានីភ្នំពេញ	១៩.០៣.១៤	ឆាន់ពាធា	៣៤៤២ កក	៩៧១៤
៤៥	កុន វិន	៧៧	ប	គ្រូ	និវត្តន៍បឋមស្រុកស្រីស្រីស្រុកបាកាន ខេត្តពោធិ៍សាត់	២៥.០៤.១៤	ទឹកនោមប្រែ	៣២៩០ កក	៩៧១៥
៤៦	ខឹម កាណុល	៥៩	ប	ម.ប.ក	មន្ទីរសុខាភិបាល និងកីឡាខេត្តព្រះសីហនុ	០៧.០៣.១៤	ឆាន់ពាធា	២៥៩ ស.ន	៩៧១៦
៤៧	ស្រី ស៊ីណាត	៤៩	ប	បឋម	ការិយាល័យអប់រំយុវជន និងកីឡាស្រុកអង្គជ័យខេត្តកំពត	០៨.០៣.១៤	ឆាន់ពាធា	១២៨៨ កក	៩៧១៧
៤៨	ទេព សេដ្ឋា	៦៤	ប	គ្រូ	និវត្តន៍បឋមស្រុកស្រីស្រីស្រុកបាកាន ខេត្តពោធិ៍សាត់	០៧.០២.១៤	ឆាន់ពាធា	២៤០៧ កក	៩៧១៨
៤៩	ឈុន ថូ	៦៨	ប	បឋម	បឋមសិក្សាតាអី ស្រុកប្រាសាទបាគង ខេត្តសៀមរាប	២៥.០២.១៤	ឆាន់ពាធា	១៦៣០ ស	៩៧១៩





៥០	ប៉ាង បៀ	៤០	ប	បឋម	បឋម ពេជ្រជួន ស្រុកល្វាឯម ខេត្តកណ្តាល	២៥.០៣.១៤	រោងចក្រ	៧៥៨៨ កណ	៩៧២០
៥១	ស៊ីម សុវណ្ណ	៤៤	ស	បឋម	បឋម បាវ៉ាន់លើ ស្រុកស្អាង ខេត្តកណ្តាល	២៩.០៣.១៤	ធានាពារ	៦០២២ កណ	៩៧២១
៥២	ជឹម ហិន	៦០	ប	ម.ប.ក	វិ.ហ-សកោះចិន ស្រុកពញាឮ ខេត្តកណ្តាល	២៦.០៣.១៤	ធានាពារ	១៤៨៧ កណ	៩៧២២
៥៣	ដូន កុល	៦១	ប	បឋម	បឋម មណ្ឌល អភិវឌ្ឍន៍ស្រែអំពិល ស្រុកកៀនស្វាយ	២៩.០៣.១៤	កាំងបេដូង	៧៧៦៩ កណ	៩៧២៣
៥៤	អ៊ិន ថា	៥៧	ប	បឋម	បឋម សំរោង ស្រុកកៀនស្វាយ ខេត្តកណ្តាល	០៥.០៤.១៤	គ្រោះថ្នាក់	៧២៧៥ កណ	៩៧២៤
៥៥	សៅ កុសល	៦៨	ប	បឋម	បឋម បន្ទាយដេក ស្រុកកៀនស្វាយ ខេត្តកណ្តាល	១២.០៤.១៤	ធានាពារ	៧២០២ កណ	៩៧២៥
៥៦	ស្រី សារីន	៧២	ស	គ្រូ	និរត្តជន បឋម សុផាស គ្រប់គ្រងគណៈកម្មាធិការ-កណ	២១.០២.១៤	ធានាពារ	៤៥៣៣ ក.ក	៩៧២៦
៥៧	គង់ ណាន	៦៧	ប	គ្រូ	និរត្តជន ន.បណ្តុះបណ្តាល និងក្រិតកាតណៈ/ការណ	០៥.០៥.១៤	ទឹកនោមផ្អែម	៤៨៧ គ.ក	៩៧២៧
៥៨	ហុក សំអឿន	៧១	ប	គ្រូ	និរត្តជន មជ្ឈមណ្ឌលជាតិហ្វឹកហ្វឺនីស៊ីង-គណៈ/ការណ	០៨.០៥.១៤	ធានាពារ	២២០៣ គ.ក	៩៧២៨
៥៩	យ៉ិន គុំ	៧០	ប	បឋម	និរត្តជន ស្រុកតនមណ្ឌល ខេត្តបាត់ដំបង	១១.០៣.១៤	ធានាពារ	១៩៣៨ បប	៩៧២៩
៦០	អឿ សាវ៉ាន់	៦៩	ប	បឋម	និរត្តជន ស្រុកឯកភ្នំ ខេត្តបាត់ដំបង	០៨.០៤.១៤	លើសឈាម	៤៦៥៦ បប	៩៧៣០
៦១	សុខ សេង	៨៤	ប	បឋម	និរត្តជន ក្រុងបាត់ដំបង ខេត្តបាត់ដំបង	១៨.០៤.១៤	ធានាពារ	២៨២៩ បប	៩៧៣១
៦២	កែវ ដា	៦៩	ប	បឋម	និរត្តជន ស្រុកបរិវេណ ខេត្តបាត់ដំបង	២០.០៤.១៤	ធានាពារ	២៩៩៤ បប	៩៧៣២
៦៣	ស លៀង	៧១	ស	បឋម	និរត្តជន មន្ទីរអប់រំយុវជននិងកីឡាខេត្តបាត់ដំបង	២២.០៤.១៤	ធានាពារ	០២១ បប	៩៧៣៣
៦៤	វណ្ណ សៀម	៧៥	ស	បឋម	និរត្តជន មន្ទីរអប់រំយុវជននិងកីឡាខេត្តបាត់ដំបង	២៥.០៤.១៤	កាំងបេដូង	០៩០ បប	៩៧៣៤
៦៥	សិក មៅ	៣១	ប	បឋម	បឋម សុវណ្ណគីរី ស្រុកសំឡូត ខេត្តបាត់ដំបង	២១.០៤.១៤	ខាន់ស្លាក់	១០៤០៤ បប	៩៧៣៥
៦៦	អិត អៀន	៦៨	ប	បឋម	និរត្តជន ក្រុងបាត់ដំបង ខេត្តបាត់ដំបង	២៥.០៤.១៤	ធានាពារ	១២០៧ បប	៩៧៣៦
៦៧	ជា សុខា	២៤	ប	ម.ប.ក	វិ.ជ្រ ស្រុកថ្មគោល ខេត្តបាត់ដំបង	០១.០៥.១៤	គ្រោះថ្នាក់	១១៩៦៥ បប	៩៧៣៧
៦៨	ធាន ថាន់សិន	៥៤	ប	បឋម	បឋម អូរតាគី ស្រុកថ្មគោល ខេត្តបាត់ដំបង	០៤.០៥.១៤	ជម្ងឺ	១៧៩៩ បប	៩៧៣៨
៦៩	ស្នង រ៉ាត់	៨៦	ប	បឋម	និរត្តជន ក្រុងបាត់ដំបង ខេត្តបាត់ដំបង	០៧.០៥.១៤	ធានាពារ	២៨៤១ បប	៩៧៣៩
៧០	ខៀវ ហៀវ	៧៧	ប	បឋម	និរត្តជន ស្រុកឯកភ្នំ ខេត្តបាត់ដំបង	០៨.០៥.១៤	លើសឈាម	៤៣១៦ បប	៩៧៤០

ល.រ	គោត្តនាម-នាម	អាយុ	ភេទ	ក្របខណ្ឌ	អង្គភាពបំរើការ	ថ្ងៃខែឆ្នាំបញ្ចូល	មូលហេតុ	លេខប័ណ្ណ	សព្វី
ខ.មណៈភាពគូស្រករ									
១	ជឹម ចាន់ធឿន	៤២	ប	គ្រូបង្វឹក	ប្តីអស.កាំង សេងសុគន្ធិ វីដេអូការងារស្ថានីយកំពង់ចាម	១៩.០៤.១៤	ធានាពារ	១៨២៣ កច	៥៦៧៩
២	ម៉ម ឡេម	៦៩	ស	កសិករ	ប្រពន្ធលោកស្រែ ឡ បឋមពេជ្រជួន-ចំការលើ កំពង់ចាម	០១.០៥.១៤	ធានាពារ	៥៧៧១ កច	៥៦៨០
៣	សុខ លឿន	៥៦	ប	កសិករ	ប្តីអស.សុខសុខន្តបឋមថ្មគោលកំពង់សៀមកំពង់ចាម	០៣.០៥.១៤	មហាវិថីបំពង់ក	៤៣១៣ កច	៥៦៨១
៤	សំ ឈន	៤២	ប	គ្រូបឋម	ប្តីអស.រៀង ឆេងបឋមបឋមការងារ-ការងារកំពង់ចាម	២៣.០៤.១៤	ក្រិនថ្លើម	៨៤០៤ កច	៥៦៨២
៥	ផេង រ៉ា	៤៦	ប	កសិករ	ប្តីអស.រ៉ា ចាន់ថុល អនុវិ.ខ្វិតធំ-ព្រៃឈរ-កំពង់ចាម	២៦.០៣.១៤	គ្រោះថ្នាក់	២៨៩១ កច	៥៦៨៣
៦	អ៊ិន ណាត	៦៧	ស	កសិករ	ប្រពន្ធលោកហាក់ យ៉ិនបឋមព្រៃទី១កំពង់ចាម	០៣.០៤.១៤	ធានាពារ	៣៤៩១ កច	៥៦៨៤
៧	កែវ សៀន	៥៤	ស	កសិករ	ប្រពន្ធល.ភ្លេង បឋមបឋមប្រើប្រើ-ព្រៃឈរ-កំពង់ចាម	០៩.០៤.១៤	លើសឈាម	២៧៤០ កច	៥៦៨៥
៨	ប៉ែន លាង	៤៧	ប	នគរបាល	ប្តីអ.សចាន់ ធីតាបឋមព្រះសីហនុក្រុង ខេត្ត ស្វាយរៀង	២៧.០៤.១៤	ថ្លើម	២២៤៦ សូរ	៥៦៨៦
៩	អ៊ុត សាខុន	៤៧	ស	កសិករ	ប្រពន្ធលោកជួនយី មន្ត្រី អយ្យកសិករកំពង់ ឆាវ ខេត្តស្វាយរៀង	០៩.០៥.១៤	មហាវិថីស្បូវ	២៦៥៤ សូរ	៥៦៨៧
១០	ម៉ិ សាវ៉ាន់	៥១	ប	កសិករ	ប្តីខៀវខេងបឋមអ្នកការងារស្រែកំពង់ត្រឡាចខេត្តកំពង់ឆ្នាំង	២៥.១២.១៣	លង់ទឹកទន្លេ	៧៧៤ កឆ	៥៦៨៨
១១	ច្រីក ចាន់ថុល	៤៤	ស	កសិករ	ភរិយាលោក ជា គន្ធីវី ភ្លើងស ព្រៃកប្បាស ខេត្តតាកែវ	២៧.០៣.១៤	ធានាពារ	៤៧២៥ តក	៥៦៨៩
១២	ស៊ី សុវណ្ណ	៤៧	ប	កសិករ	ប្តីអ.ស ហ៊ុន ប៊ុននីបឋម សិក្សាអង្គអង្កេសំរោង តាកែវ	១៣.០៤.១៤	ធានាពារ	៣០២៤ តក	៥៦៩០
១៣	អ៊ឹម អេង	៥៣	ស	កសិករ	ភរិយាលោក អ៊ឹម លម និរត្តជន កោះអណ្តែត តាកែវ	០៤.០២.១៤	ធានាពារ	៥២៦៩ តក	៥៦៩១
១៤	រស់ សាវន	៧៨	ប	កសិករ	ប្តីអ្នកគ្រូ ជា សុវណ្ណថា ព្រៃពាំងម្នាក់ ខេត្តពោធិ៍សាត់	២១.១០.១៣	គ្រោះថ្នាក់	២៤២៦ ពស	៥៦៩២
១៥	ទីវ តេង	៥១	ប	កសិករ	ប្តីអ្នកគ្រូ ហ៊ុន បឋមអូរតាប៉ោង ខេត្តពោធិ៍សាត់	១៦.០៣.១៤	ទឹកនោមផ្អែម	២១៧១ ពស	៥៦៩៣
១៦	ឡុង ផៀន	៦០	ស	កសិករ	ប្រពន្ធអ៊ីង ឆៀន និរត្តជនស្រុកបាកាន ខេត្តពោធិ៍សាត់	២៩.០៤.១៤	ទឹកនោមផ្អែម	២២៩៨ ពស	៥៦៩៤
១៧	ព្រី ណា	៨១	ស	គ្រូ	ប្រពន្ធ ម៉ា សាមិទ្ធិ បឋមបត់សិរមាន ព្រៃនប់ ព្រៃសីហនុ	១៤.០២.១៤	ធានាពារ	៦១៨ សន	៥៦៩៥
១៨	ខាត់ អូន	៥៥	ស	មេផ្ទះ	ប្រពន្ធជួន មុនីសំបាក់ និរត្តជន សៀមបូក ស្ទឹងត្រែង	០១.០៣.១៤	ធានាពារ	៣១៥ សត	៥៦៩៦
១៩	មែន សុរិះ	៧២	ប	កសិករ	ប្រពន្ធសៅ មី និរត្តជន ស្រុកថាឡបរិវាត់ ស្ទឹងត្រែង	២២.០៣.១៤	ធានាពារ	០៨៨ សត	៥៦៩៧
២០	ស្រី ស៊ីណាត	៤៩	ប	ម.ប.ក	ប្តីអ្នកគ្រូ សុខ វណ្ណៈ ស្មៅ អនុ.អង្គជើយ ខេត្តកំពត	០៨.០៣.១៤	ធានាពារ	១៥៤៤ កត	៥៦៩៨
២១	ទេព សេដ្ឋា	៦៤	ប	គ្រូ	ប្តីអ្នកគ្រូ ជិន សៀក និរត្តជន ស្រុកល្វាឯម ខេត្តកំពត	០៧.០២.១៤	ធានាពារ	២៤១៥ កត	៥៦៩៩
២២	សេង សុខន	៥៦	ស	ម.ប.ក	ប្រពន្ធលោកគ្រូ រុង អេង អនុ. អង្គជើយ ខេត្តកំពត	៣០.០៣.១៤	ជម្ងឺលើសឈាម	១៥១៤ កត	៥៧០០
២៣	ស្រី សុផាត	៦០	ស	បឋម	ប្តីដូន ចំរើន បឋមសិស្សស្រុកកំពង់ត្រាច ខេត្តកំពត	១៩.០៤.១៤	ធានាពារ	៨១០ កត	៥៧០១





២៤	ពៅ ផេង	៣៩	ប	អ.វ.ហ.ជ	ប្តីបាត់ សោភាបប្រពន្ធកោសិយ៍ក្រុងខេត្តសៀមរាប	៣០.០៣.១៤	មហាវិក្រចុះ	៤៣៥៤ ស.វ	៥៧០២
២៥	តាន់ គឹមសាក់	៤២	ស	មេផ្ទះ	ប្រពន្ធលោក ខូ សូដៅ បបរលំ ស្រុកអង្គរជុំ ខេត្តកំពត	២០.១២.១៤	គ្រោះថាច	៨៩៩ ស.វ	៥៧០៣
២៦	សៀង សុខអង	៤៨	ស	មេផ្ទះ	ប្រពន្ធសិក្ខាណិកបបរលំសាលា ក.ស្ទឹង ខេត្តកណ្តាល	១៨.០៣.១៤	មហាវិក្រចុះ	៧៦២២ កណ	៥៧០៤
២៧	ទូច សុខ	៦៤	ប	កសិករ	ប្តីអ្នកគ្រូ ប៊ី អៀង បបរលំ ស្រុកស្ទឹងត្រែង ខេត្តកណ្តាល	១១.០៣.១៤	លើសឈាម	២៨៣៥ កណ	៥៧០៥
២៨	អ៊ុល ផ្លូវីន	៤៥	ប	កសិករ	ប្តីព្រហ្ម ណារីបបរលំខ្នងរះ ល្វែងលាភ ស្ទឹង កណ្តាល	២៥.០៣.១៤	ធាតាពាធ	១២៩៦២ កណ	៥៧០៦
២៩	ជុំ ប៉ាន់	៥៦	ប	កសិករ	ប្តីអ.សតិក ណាបបរលំណាក់ព្រីង ពញាឮ ខេត្តកណ្តាល	២៦.០៣.១៤	ធាតាពាធ	១៧៩៧ កណ	៥៧០៧
៣០	សុខ ស៊ឹម	៦៨	ស	មេផ្ទះ	ប្រពន្ធកីន សាវ៉ាន់ និត្តជន កៀន ស្វាយ ខេត្តកណ្តាល	១៥.០៣.១៤	ធាតាពាធ	១០៨១៧កណ	៥៧០៨
៣១	ពុំ វិទ្យា	៥០	ប	លក់ដូរ	ប្តីហោ ឌីណាបបរលំ ហ.ស ព្រែកឫស្សី តាខ្មៅ ខេត្តកណ្តាល	២៤.០៣.១៤	តាំងបេះដូង	៦៤៦៤ កណ	៥៧០៩
៣២	ឌី គឹមសាន	៥៧	ប	កសិករ	ប្តីអ.សអឹម ក័ន្យា បបរលំកន្លះ ក្រុង-ខេត្តបាត់ដំបង	២៣.០៤.១៤	ធាតាពាធ	៨២២ បប	៥៧១០
៣៣	ជា សុខា	២៤	ប	ម.ប.ក	ប្តីអ្នក ធុក លីណា អនុវត្តចែង ស្រុកសង្កែ ខេត្តបាត់ដំបង	០១.០៥.១៤	គ្រោះថាច	១១៦៨ បប	៥៧១១
៣៤	លី ធួម	៧៩	ស	មេផ្ទះ	ប្រពន្ធ ម៉ែន ប៊ុនតុង និត្តជនម.អ.យ.ក ខេត្ត បាត់ដំបង	១៩.០៤.១៤	ធាតាពាធ	៥១១០ បប	៥៧១២
៣៥	ឈឿន សោភា	៦០	ស	មេផ្ទះ	ប្រពន្ធ មេ ជឿប អនុ. សិលាគីរីកែវ ស្រុកបាណន់ បាត់ដំបង	១៨.០៥.១៤	ធាតាពាធ	៣៦០៤ បប	៥៧១៣

មេត្តាប្រមូលភាគទានឧបត្ថម្ភប្រចាំខែ មិថុនា ឆ្នាំ២០១៤ ឲ្យទាន់ពេលវេលាដើម្បីដោះស្រាយជូនគ្រួសារសព  
ចំណាំ ត្រូវបង់ប្រាក់ឧបត្ថម្ភសពសមាជិក ៧០ ៩ x ៤០ ២.៨០០រ  
សពគ្រួសារ ៣៥ ៩ x ២០ ៧០០រ  
ភាគទានប្រចាំខែ ២០០រ  
ភាគទានសាងសង់ផ្ទះគ្រូបង្រៀន ៣០០រ  
សរុប ៤.០០០រ

រាជធានីភ្នំពេញ, ថ្ងៃទី០៤ ខែមិថុនា ឆ្នាំ២០១៤  
ជ.គណៈ កម្មាធិការកណ្តាល  
អគ្គលេខាធិការរង

សហគមន៍បុគ្គលិកសិក្សាខ្មែរ  
គណៈកម្មាធិការកណ្តាល  
លេខ: ១៨/១៤ គ.ក

ព្រះរាជាណាចក្រកម្ពុជា  
ជាតិ សាសនា ព្រះមហាក្សត្រ

សេចក្តីជូនដំណឹងមរណភាពប្រចាំខែ កក្កដា ឆ្នាំ២០១៤  
កាតព្វកិច្ចសហគមន៍បុគ្គលិកសិក្សាខ្មែរទាំងមូល គណៈកម្មាធិការកណ្តាលនៃ ស.ប.ស.ខ  
សូមសម្តែងក្តីសោកស្តាយជាទីបំផុតចំពោះការបាត់បង់ជីវិតមិត្តយើង និងគ្រួសារ  
ហើយសូមចូលរួមកាន់ទុក្ខមរណៈសញ្ញាជាមួយគ្រួសារនៃសពទាំងនោះ

ល.រ	គោត្តនាម-នាម	អាយុ	ភេទ	ក្រុមខណ្ឌ	អង្គភាពបម្រើការ	ថ្ងៃខែឆ្នាំមរណៈ	មូលហេតុ	លេខប័ណ្ណ	សព្វី
ក.មរណៈភាពសហជីព									
1	ប៉ាល់ សាវៀត	២៩	ប	មហា	អនុវិទ្យាល័យតាខ្មៅ ស្រុកមង្គលបុរី ខេត្តបន្ទាយមានជ័យ	១៧-០៥-២០១៤	រន្ទះបាញ់	៦៣២៨ប.ជ	៩៧៤១
2	ចេង ចន	៧៩	ប	បឋម	និវត្តជនសាលា អនាគត ក្រុងសិរីសោភ័ណ ខេត្តប.មានជ័យ	១៩-០៥-២០១៤	លើសឈាម	០២៤០ ប.ជ	៩៧៤២
3	ប្រាក់ វៀម	៨៣	ប	បឋម	និវត្តជនសាលាបឋមសិក្សាចំការគោដោក ស្រុកមង្គលបុរី	៣១-០៥-២០១៤	ជម្ងឺសួត	២៣២៦ ប.ជ	៩៧៤៣
4	ចាន់ ខន	៥៩	ប	បឋម	បឋមសិក្សាស្រះតាអឹម មេសាង ខេត្តព្រៃវែង	២៥-០៣-២០១៤	ធាតាពាធ	៥៧៦៣ ព.វ	៩៧៤៤
5	ស៊ឹម ហូរ	៤៥	ស	មូលដ្ឋាន	អនុវិទ្យាល័យភ្នំពេញ កញ្ចប់ ខេត្តព្រៃវែង	៣០-០៣-២០១៤	ធាតាពាធ	៦៧០ ព.វ	៩៧៤៥
6	ជា ចន្ទកុសល	៤៣	ប	មូលដ្ឋាន	វិទ្យាល័យព្រះបាទនរោត្តម កញ្ចប់ ខេត្តព្រៃវែង	០២-០៤-២០១៤	ធាតាពាធ	៦៧៩ ព.វ	៩៧៤៦
7	ជីវ ខឿន	៤៩	ប	ឧត្តម	មន្ទីរ អយក ខេត្តព្រៃវែង	១៦-០៣-២០១៤	ធាតាពាធ	៧៧ ព.វ	៩៧៤៧
8	ប៉េង សាវៀន	៦៧	ប	បឋម	និវត្តវិទ្យាល័យព្រះអង្គខ្នង មន្ទីរ អយក ខេត្តព្រៃវែង	០២-០៤-២០១៤	ធាតាពាធ	២៦៥ ព.វ	៩៧៤៨
9	ជឿ ណាឌីន	២៧	ស	មហា	អនុវិទ្យាល័យគោលាប ស្រុកចិត្របុរី ខេត្តក្រចេះ	១៥-០៥-២០១៤	គ្រោះថាច	៣៨៨១ក្រ.ច	៩៧៤៩
10	ស្រី ណែម	៦៩	ប	បឋម	និវត្តជនបឋមសិក្សា ស្រុកសៀមប៉ាង ខេត្តស្ទឹងត្រែង	១៧-០៥-២០១៤	ធាតាពាធ	១៤៥ស.ត	៩៧៥០
11	ចែម សែម	៦៩	ប	បឋម	និវត្តជនបឋមសិក្សា ស្រុកសៀមបុក ខេត្តស្ទឹងត្រែង	០៧-០៥-២០១៤	ធាតាពាធ	៣១៦ស.ត	៩៧៥១
12	មាន់ សាកល់	៤៣	ប	បឋម	និវត្តជនបឋមអូររាំង ស្រុកថាឡាបរិវាត់ ខេត្តស្ទឹងត្រែង	២៣-០៤-២០១៤	ធាតាពាធ	១៨២ស.ត	៩៧៥២





13	ឈម ខេន	៧៥	ប	បឋម	និវត្តជនបឋមដើមស្នាយ ស្រុកកំពង់ត្រាច ខេត្តកំពត	២៥-០៣-២០១៤	ធានាពាធ	៧៩០ក.ព	៩៧៥៣
14	ណូច ស៊ីថា	៤៤	ប	មទក	វិទ្យាល័យបរិវាស ស្រុកបន្ទាយមាន ខេត្តកំពត	៣១-០៥-២០១៤	ចងក	១៣០៨ ក.ព	៩៧៥៤
15	ជ័យ សៀត	៦២	ប	បឋម	បឋមប្រវត្តិ ស្រុកអង្គជ័យ ខេត្តកំពត	០៤-០៦-២០១៤	លើសឈាម	១៥៨៨ ក.ព	៩៧៥៥
16	សួន សុភាព	៤០	ប	មទក	ការិ. អយក ក្រុងបាញមន ខេត្តកំពង់ស្ពឺ	២១-០៤-២០១៤	ធ្លាក់ពីដើមឈើ	៣៨០៦ក.ស្ក	៩៧៥៦
17	ស្វាយ សុភី	៧១	ប	បឋម	និវត្តជនបឋមវត្តភ្នំ ស្រុកសំរោងទង ខេត្តកំពង់ស្ពឺ	១៨-០៣-២០១៤	ធានាពាធ	២៤៥៨ ក.ស្ក	៩៧៥៧
18	កែវ សុផាត	៤៦	ប	បឋម	បឋមអង្គលំទង ស្រុកបរសេដ្ឋ ខេត្តកំពង់ស្ពឺ	១៥-០៥-២០១៤	ធានាពាធ	២៧៩២ ក.ស្ក	៩៧៥៨
19	ម៉ម ឡែ	៤៣	ប	បឋម	បឋមបន្ទាយឈើ ក្រុងសៀមរាប ខេត្តសៀមរាប	២៧-០៤-២០១៤	របេងស្លក	២៦៤៣ស.រ	៩៧៥៩
20	ជា លឿន	៣៧	ស	បឋម	បឋមព្រៃប្រស់ ស្រុកជីក្រែង ខេត្តសៀមរាប	១៥-០៣-២០១៤	របេង	៤១៩១ ស.រ	៩៧៦០
21	ខៀវ សុខា	៦២	ប	បឋម	និវត្តជនបឋមខ្លោង ក្រុងសៀមរាប ខេត្តសៀមរាប	១៤-០៤-២០១៤	របេងស្លក	១៨២១ ស.រ	៩៧៦១
22	ន្ទី ភួន	៤០	ប	បឋម	បឋមស្រិត ស្រុកប្រាសាទបាគង ខេត្តសៀមរាប	២១-០៤-២០១៤	ធានាពាធ	១៥៩៦ ស.រ	៩៧៦២
23	ព្រះ ភាក់	៧០	ប	បឋម	និវត្តជនបឋមបិតមាស ស្រុកស្រុកត្រនីគម ខេត្តសៀមរាប	២៥-០៤-២០១៤	លើសឈាម	១១៤៨ ស.រ	៩៧៦៣
24	ធីន ធួន	៧៦	ប	បឋម	និវត្តជនបឋមសាមគ្គី ស្រុកក្រឡាញ់ ខេត្តសៀមរាប	០៦-០៤-២០១៤	លើសឈាម	១៩៨៩ ស.រ	៩៧៦៤
25	ផាត់ សុខា	៣០	ស	បឋម	បឋមបាគង ស្រុកប្រាសាទបាគង ខេត្តសៀមរាប	២៥-០៤-២០១៤	ធានាពាធ	៦៦៨៨ ស.រ	៩៧៦៥
26	សែម ពិទ្ធ	៥៥	ប	បឋម	ការិ អយក ស្រុកសៀមរាប ខេត្តសៀមរាប	១៥-០៤-២០១៤	ធានាពាធ	២៨៩៩ ស.រ	៩៧៦៦
27	ភិន ម៉ុក	៤៥	ប	មទក	វិទ្យាល័យសង្កេតឌី ក្រុងសៀមរាប ខេត្តសៀមរាប	០៧-០៤-២០១៤	ធានាពាធ	៣២៧៥ ស.រ	៩៧៦៧
28	វ៉ា សោភី	៥៥	ស	បឋម	បឋមភូមិ៧ ខណ្ឌចំការមន រាជធានីភ្នំពេញ	១៥-០៤-២០១៤	ធានាពាធ	៤៧០៧ ក.ព	៩៧៦៨
29	លឹម ដ្ឋោ	៣៥	ប	មបក	វិទ្យាល័យ ជា ស៊ីម សាមគ្គី រាជធានីភ្នំពេញ	០៨-០៤-២០១៤	ធានាពាធ	៧៦៨៧ ក.ព	៩៧៦៩
30	វត្ត សុភក្រ	៦២	ប	បឋម	និវត្តជនបឋមព្រែកប្រាសាទ ខណ្ឌមានជ័យ រាជធានីភ្នំពេញ	១៦-០៤-២០១៤	ទីមនោមជ្ឈម	៦៤៧៨ ក.ព	៩៧៧០
31	ហុង ម៉េង	៦០	ស	មទក	វិទ្យាល័យផ្សារដើមថ្កូវ ខណ្ឌចំការមន រាជធានីភ្នំពេញ	០៨-០៤-២០១៤	ធានាពាធ	៤៩០៥ ក.ព	៩៧៧១
32	ស៊ីន ង៉ុក	៥៤	ប	បឋម	បឋមត្រពាំងរាំង ខណ្ឌសែនសុខ រាជធានីភ្នំពេញ	២២-០៤-២០១៤	ធានាពាធ	៦៤៨០ ក.ព	៩៧៧២
33	វ៉ាន់ ធីម	៦៨	ស	មទក	វិទ្យាល័យបឹងត្របែក រាជធានីភ្នំពេញ	១៨-០៤-២០១៤	ជម្ងឺជុំដុះ	៥១២៩ ក.ព	៩៧៧៣
34	ឈម សេត	៨២	ស	បឋម	និវត្តជនបឋមបាក់ទុក ខណ្ឌ៧មករា រាជធានីភ្នំពេញ	២៦-០៤-២០១៤	ធានាពាធ	១៤៣១ ក.ព	៩៧៧៤
35	ហ៊ី សុភក្តិ	២៩	ស	បឋម	បឋមសាលាអណ្តែត ស្រុកស្អាង ខេត្តកណ្តាល	០២-០៥-២០១៤	ចរាចរណ៍	១២៨៧០ ក.ណ	៩៧៧៥
36	គឹម សេងហិន	៦៦	ស	បឋម	និវត្តជនបឋមដើមព្រៃ ស្រុកមុខកំពូល ខេត្តកណ្តាល	២០-០៤-២០១៤	ធានាពាធ	១៧៨៧ ក.ណ	៩៧៧៦
37	ស្រី មឿង	៧២	ប	មបក	និវត្តជនវិទ្យាល័យសិរីមង្គល ស្រុកមុខកំពូល ខេត្តកណ្តាល	២៨-០៤-២០១៤	ធានាពាធ	៨៩០ ក.ណ	៩៧៧៧
38	ប៊ី អៀង	៦២	ស	បឋម	និវត្តជនបឋមសំបូរ ស្រុកល្វាឯម ខេត្តកណ្តាល	១៣-០៤-២០១៤	ធានាពាធ	២៨៣៥ ក.ណ	៩៧៧៨
39	គង់ ចក់	៥៨	ប	បឋម	បឋមព្រៃគោល ស្រុកពញាឮ ខេត្តកណ្តាល	១៧-០៤-២០១៤	ធានាពាធ	១៨៥៩ ក.ណ	៩៧៧៩
40	ឌី ស៊ីន	៥៥	ប	មទក	វិទ្យា. ហ.ស កំពង់កន្ទួត ស្រុកកណ្តាលស្ទឹង ខេត្តកណ្តាល	១៥-០៤-២០១៤	លើសឈាម	៤១២៩ ក.ណ	៩៧៨០
41	ចេង អេងលី	៦៧	ប	បឋម	និវត្តជនបឋមព្រះប្រសប់ ស្រុកខ្សាច់កណ្តាល ខេត្តកណ្តាល	១៧-០៤-២០១៤	តាំងបេះដូង	៣២៣៨ ក.ណ	៩៧៨១
42	ណុប យី	៧៥	ប	បឋម	និវត្តជនបឋមហេងសំរិនឈើទាល គៀនស្វាយ /កណ្តាល	០៨-០៥-២០១៤	ធានាពាធ	៧៤៣៣ ក.ណ	៩៧៨២
43	ថោង ភួន	៥៩	ប	គ្រូ	នា.សំណង់ ការគ្រប់គ្រងគណៈកម្មាធិការកណ្តាល	០១-០៦-២០១៤	លើសឈាម	១២៥៣គ.ក	៩៧៨៣
44	ឡែន វ៉ាន់ខៀន	៦១	ប	ការិ.ជ.ក	នា.គ្រប់គ្រងកិច្ចការអប់រំ/ទំនិញវិជ្ជាជីវៈ ការគ្រប់.គ/កណ្តាល	១៨-០៦-២០១៤	ជម្ងឺស្លក	៤០៤១ គ.ក	៩៧៨៤
45	ឈុន ឡាក់ហ៊ាន	៧១	ប	គ្រូបឋម	និវត្តជនបឋមភូមិវាល កោះស្នួន កំពង់ចាម	០១-០៥-២០១៤	ធានាពាធ	៤.៩៥៨ ក.ច	៩៧៨៥
46	អ៊ុយ តឹក	៦២	ប	គ្រូបឋម	និវត្តជនបឋម វាលវែង កំពង់ចាម កំពង់ចាម	២៧-០៥-២០១៤	មហាវិក្រឡើង	១.២០៧ ក.ច	៩៧៨៦
47	កែវ ស៊ីនអេង	៥៦	ប	គ្រូបឋម	បឋមក្រឡា កំពង់សៀម កំពង់ចាម	២៨-០៥-២០១៤	លើសឈាម	៤.៤០៩ ក.ច	៩៧៨៧
48	ទូច ទី	៧១	ប	គ្រូបឋម	និវត្តបឋម ហាស កំពង់រាំង តំបែរ កំពង់ចាម	០៥-០៥-២០១៤	ផាតពាធ	៦.២០៩ ក.ច	៩៧៨៨
49	ជេង ធីន	៣៩	ប	គ្រូបឋម	បឋម ហាស ពន្លាក តំបែរ កំពង់ចាម	០៦-០៦-២០១៤	គ្រោះចោរ	៦.១៤០ ក.ច	៩៧៨៩
50	អៀម ផល្លា	៤២	ប	មបក	មជ្ឈមណ្ឌលគរុក្រមភាគ ខេត្តបាត់ដំបង	០៥.០៥.២០១៤	ជម្ងឺ	៥២៩០ ប.ប	៩៧៩០
ល.រ	គោត្តនាម-នាម	អាយុ	ភេទ	ក្រុមខណ្ឌ	អង្គភាពបម្រើការ	ថ្ងៃខែឆ្នាំបញ្ចុះ	មូលហេតុ	លេខ ប័ណ្ណ	សព្វធី
ខ.បណ្តុះបណ្តាលកម្មស្រុក									
1	ឈឹក ប៊ុនឡើង	៤៦	ស	មេជ្ជៈ	ប្រពន្ធធន ចិន បឋមស្បូវស្រុកព្រះនេត្រព្រះ-បន្ទាយមានជ័យ	១៩-០៥-២០១៤	ធានាពាធ	២៨៧ ប.ជ	៩៧១៤
2	ប៊ូ ខ្យុយ	៤៩	ប	កសិករ	ប្តី ទាក់ ហាក់បឋមហ.សសុភី សិរីសោភ័ណ-ប.មានជ័យ	២០-០៦-២០១៤	ធានាពាធ	៥៥៣ ប.ជ	៩៧១៥
3	កូច ចាន់	៦០	ស	មេជ្ជៈ	ប្រពន្ធសំ យូដានិវត្តបឋមបន្ទាយនាង មង្គលប្តី ប.មានជ័យ	០១-០៥-២០១៤	ធានាពាធ	១២៥៨ ប.ជ	៩៧១៦
4	សែម បួន	៦០	ស	មេជ្ជៈ	ប្រពន្ធស្ទឹង អ៊ីន និត្ត បឋម ស្មើសាមគ្គី ម៉ាឡៃ ប.មានជ័យ	១៨-០៥-២០១៤	ធានាពាធ	៥៥៦២ ប.ជ	៩៧១៧
5	មឿន គឹមសៀន	៦៧	ស	កសិករ	ប្រពន្ធអីង គឹមសឹងនិវត្តបឋមចំណោម មង្គលប្តី ប.មានជ័យ	៣១-០៥-២០១៤	ជម្ងឺបេះដូង	៩៧០ ប.ជ	៩៧១៨
6	ជា ចន្ទកុសល	៤៣	ប	គ្រូបង្រៀន	ស្វាមី.ល.ស.ធន ស្រីតូច ការិ.អយក ស្រុកក្រញូច ព្រៃវែង	០២-០៤-២០១៤	ខ្យល់គា	៦៩៣ ព.វ	៩៧១៩
7	នូ ណោតី	៦០	ស	មេជ្ជៈ	ករិយាល.ញ៉ែម ឈត់ និត្តការិ.អយក កំពង់ត្របែក ព្រៃវែង	០៤-០៣-២០១៤	ជម្ងឺឆ្អែង	១២៩៣ ព.វ	៩៧២០
8	ធីរី ឡើង	៦៩	ប	គ្រូបង្រៀន	ស្វាមី.ល.ស.ឃុត សាខានបឋម.ក្តីកណ្តាល ក្រុង-ខេត្តព្រៃវែង	១៦-០៣-២០១៤	ធានាពាធ	២៣០១ ព.វ	៩៧២១
9	ប៉េង សាឡើង	៦៧	ប	គ្រូបង្រៀន	ស្វាមី.អ៊ិន លន និត្ត.វិ.ព្រះអង្គខ្នង.មន្ទីរអយក ខេត្តព្រៃវែង	០២-០៤-២០១៤	ធានាពាធ	២៣០ ព.វ	៩៧២២





33	លី ហ្វឿង	៤៧	ប	កសិករ	ប្តីអ្នកគ្រូ អ៊ូ ផល្លី បឋមសិក្សាជ័យមង្គល ស្រុកកៀនស្វាយ ខេត្តកណ្តាល	១១-០៦-១៤	លើសឈាម	៧២៤៣ក.ណ	៥៨១០
34	សុង សុខា	៤១	ប	កសិករ	ប្តីអ្នកគ្រូ ប៉ុន សោភា បឋមសិក្សាត្រាំងម្កាក់ ស្រុកអង្គស្នួល ខេត្តកណ្តាល	១១-០៦-១៤	ធានាពាធ	៥១២៣ក.ណ	៥៨១១
35	ហម ប្រិម	៦៧	ស	មេផ្ទះ	ប្រពន្ធលោក សេង ម៉ែង និវត្តជនស្រុកកោះធំ ខេត្តកណ្តាល	២២-០៦-១៤	ធានាពាធ	៧៤០ក.ណ	៥៨១២
36	តាត់ ឡើងឡាយ	៥០	ប	ម.ប.ក	ប្តីអ្នកគ្រូ កន ផល បឋមសិក្សាកំពង់សំណាញ់ ក្រុងតាខ្មៅ ខេត្តកណ្តាល	២២-០៧-១៤	ធានាពាធ	២៣៨៤ក.ណ	៥៨១៣
37	ខែក ខាន់តូ	៦៦	ស	មេផ្ទះ	ប្រពន្ធល.ជន សំផាតនិវត្តជន អនុវិទ្យាល័យ ស្រុកកៀនស្វាយ ខេត្តកណ្តាល	១៦-០៧-១៤	ធានាពាធ	៦៥៦៩ក.ណ	៥៨១៤
38	នឹម ហឿន	៤១	ស	កសិករ	ប្រពន្ធល.ហង់ ប៊ុនហឿន បឋមសិក្សាគោកកូច ស្រុកថ្មគោល ខេត្តបាត់ដំបង	២៧-០៦-១៤	គាំងបេះដូង	១៤៩៨ ប.ប	៥៨១៥
39	ម៉ុល សាវ៉ាត	៥៤	ស	កសិករ	ប្រពន្ធលោក ផួរ សុខា បឋមសិក្សា ប៉ៃឡា ស្រុកបាណន់ ខេត្តបាត់ដំបង	០៣-០៧-១៤	ធានាពាធ	៣៣៣០ប.ប	៥៨១៦
40	កុល សារ៉ាន់	៣៤	ប	កសិករ	ប្តីអ្នកគ្រូ ជីម ម៉ូលីកា អនុវិទ្យាល័យតាលាជ ស្រុកមោងឫស្សី ខេត្តបាត់ដំបង	០៣-០៧-១៤	ធានាពាធ	៦៦៨២ ប.ប	៥៨១៧
41	ព្រំ យិន	៦៥	ស	មេផ្ទះ	ប្រពន្ធលោក ពេជ ណន និវត្តជន ការី អ.យ.ក ស្រុកឯកភ័ព្វ ខេត្តបាត់ដំបង	២៣-០៧-១៤	លើសឈាម	៤៣១៧ប.ប	៥៨១៨
42	យ៉ែម ជិន	៥៩	ស	កសិករ	ប្រពន្ធលោក អ៊ុក ផៃ និវត្តជន ស្រុកថ្មគោល ខេត្តបាត់ដំបង	០៤-០៨-១៤	ធានាពាធ	១៧៨៩ ប.ប	៥៨១៩
43	កុជ កុមារ	៤៧	ប	កសិករ	ប្តីអ្នកគ្រូ ឆាត កាម៉ាច បឋមសិក្សា អន្លង់វិល ស្រុកសង្កែ ខេត្តបាត់ដំបង	២២-០៦-១៤	ធានាពាធ	៥៣៧០ប.ប	៥៨២០
44	ធឿង ធួន	៥៨	ស	មេផ្ទះ	ប្រពន្ធល.សៀង ខ្លឹមបឋមសិក្សាស្វាយដាតិ ស្រុកសង្កែ ខេត្តបាត់ដំបង	១២-០៧-១៤	ធានាពាធ	២០២៥ប.ប	៥៨២១
45	ទី យ៉ឹម	៦៧	ស	កសិករ	ប្រពន្ធល.កែវ យេង បឋមសិក្សាហាសប្រាសាទ កំពង់សៀម កំពង់ចាម	២០-០៧-១៤	ខ្យល់គ	៤១៦៤ក.ច	៥៨២២
46	ប៉ែន ស្មី	៤១	ស	កសិករ	ប្រពន្ធលោក ជីម ស៊ីម៉ាប់ វិ.ហស ស្កន់ ស្រុកជើងព្រៃ ខេត្តកំពង់ចាម	១២-០៧-១៤	ធានាពាធ	២៥៨០ក.ច	៥៨២៣
47	ម៉ែស សាម៉ុន	៦០	ស	កសិករ	ប្រពន្ធល.ម៉ែស សាវ៉ាន់ បឋមសិក្សាដូន្តោ ស្រុកជើងព្រៃ កំពង់ចាម	០៦-០៨-១៤	ជម្ងឺមហារីក	២៤៨៨ក.ច	៥៨២៤
48	ស៊ី សាត	៥៥	ស	កសិករ	ប្រពន្ធល.មុយ ហុង បឋមសិក្សាព្រៃចក្រី កំពង់សៀម ខេត្តកំពង់ចាម	១៧-០៨-១៤	ខ្យល់គ	៤១៣៣ក.ច	៥៨២៥
49	ជួន ស្រឿន	៥៦	ស	កសិករ	ប្រពន្ធលោក ម៉ៅ ធុន វិ.ក្រូចឆ្មារ ខេត្តក្បូងឃ្មុំ	០៧-០៧-១៤	មហារីកដោះ	៩៦៣១ក.ច	៥៨២៦
50	យ៉ិន អុក	៦៣	ស	កសិករ	ប្រពន្ធលោក ហ៊ុន គឹមហិន បឋមសិក្សាស ខេត្តក្បូងឃ្មុំ	២៧-០៧-១៤	ធានាពាធ	៩៣៥៨ក.ច	៥៨២៧
51	អ៊ុង សាអ៊ឹម	៥៣	ស	កសិករ	ប្រពន្ធល.ប្រាក់ ផល្លា បឋមសិក្សាស្នួលខ្ពស់ ស្រុកព្រៃកប្បាស តាកែវ	០៦-០៦-១៤	ធានាពាធ	៤៧០៨ក.ក	៥៨២៨
52	ឈាវ ឆេង	៧៦	ស	កសិករ	ប្រពន្ធលោក ម៉ម ម៉ុង និវត្តជន ស្រុកទាំង ខេត្តតាកែវ	០៦-០៧-១៤	ធានាពាធ	២០០០ក.ក	៥៨២៩
53	គឹម អេង	៦៦	ស	កសិករ	ប្រពន្ធលោក សេក ខ័ន និវត្តជន ស្រុកបាទី ខេត្តតាកែវ	០៨-០៨-១៤	ធានាពាធ	១៣៨៤ក.ក	៥៨៣០
54	ធាក សុខុន	៦៨	ស	មេផ្ទះ	ប្រពន្ធលោក សៀ យាងនិវត្តជនវិទ្យាស្ថានបច្ចេកវិទ្យាកម្ពុជា	២០-០៧-១៤	ធានាពាធ	១២២៣ក.ក	៥៨៣១

មេត្តាប្រមូលភាគទានឧបត្ថម្ភប្រចាំខែកញ្ញា ឆ្នាំ២០១៤ ឱ្យទាន់ពេលវេលាដើម្បីដោះស្រាយជូនគ្រួសារសព។

ចំណាំ: ត្រូវបង់ប្រាក់ឧបត្ថម្ភសពសមាជិក ៥៨ ន x ៤០៛ = ២៣២០៛  
 សពត្ថុស្រករ ៥៤ ន x ២០៛ = ១០៨០៛  
 ភាគទានប្រចាំខែ = ២០០៛  
 ភាគទានសាងសង់ផ្ទះគ្រូបង្រៀន = ៣០០៛

រាជធានីភ្នំពេញថ្ងៃទី ០២ ខែកញ្ញា ឆ្នាំ២០១៤  
 ជ.គណៈកម្មាធិការកណ្តាល  
 អគ្គលេខាធិការរង

សរុប = ៣.៩០០៛០០

សមាគមបុគ្គលិកសិក្សាខ្មែរ  
 គណៈកម្មាធិការកណ្តាល  
 លេខ ..... /១៤គ.ក

ព្រះរាជាណាចក្រកម្ពុជា  
 ជាតិ សាសនា ព្រះមហាក្សត្រ

សេចក្តីជូនដំណឹងមរណៈភាពប្រចាំខែ កុលា ឆ្នាំ២០១៤  
 តាងនាមសមាគមបុគ្គលិកសិក្សាខ្មែរទាំងមូលគណៈកម្មាធិការកណ្តាលនៃ ស.ប.ស.ខ  
 សូមសម្តែងក្តីសោកស្តាយដាច់ទុក្ខចំពោះការបាត់បង់ជីវិតនៃមិត្តយើង និងគ្រួសារ  
 ហើយសូមចូលរួមកាន់ទុក្ខមរណៈសញ្ញាជាមួយគ្រួសារនៃសពទាំងនោះ





ល.រ	គោត្តនាម-នាម	អាយុ	ភេទ	ក្រុមប័ណ្ណ	អនុគមន៍ប្រើការ	ថ្ងៃខែឆ្នាំបញ្ចេញ	មូលហេតុ	លេខប័ណ្ណ	សកម្មភាព
<b>ក. មរណភាពសមាជិក</b>									
1	ហ៊ាត់ ជី	៦៧	ប្រុស	បឋម	និវត្តន៍ បឋម ព្រែកគល់ កោះស្មុំទិន កំពង់ចាម	២០-០៨-១៤	ធាតុពាស	៤៧២៥ កច	៩៩០២
2	វ៉ាន់ ឈន់	៧១	ប្រុស	បឋម	និវត្តន៍ បឋម អណ្តូងតាអុង-កងមាស-កំពង់ចាម	២៨-០៧-១៤	លើសឈាម	៨៦៨៧ កច	៩៩០៣
3	អ៊ុក លាន	៦០	ប្រុស	បឋម	និវត្តន៍ បឋម ចំការលើ កំពង់ចាម	១៨-០៨-១៤	ធាតុពាស	៥៦៦៧ កច	៩៩០៤
4	ជឹម ណា	៤៦	ប្រុស	បឋម	បឋម ប្របី ជើងព្រៃ កំពង់ចាម	០៦-០៩-១៤	ជម្ងឺបេះដូង	២២៥២ កច	៩៩០៥
1	ប៊ែន សាវ៉ាម	៤៧	ប្រុស	បឋម	បឋម ក្រពាំងឫស្សី ក្បូងឃ្មុំ ក្បូងឃ្មុំ	០២-០៨-១៤	មហារីកក្រពះ	១០៨១៩ កច	៩៩០៦
2	ជុយ គាន	៨០	ប្រុស	បឋម	និវត្តន៍ បឋម ក្រពាំងឫស្សី ក្បូងឃ្មុំ ក្បូងឃ្មុំ	២៨-០៨-១៤	ធាតុពាស	៩៥៥០ កច	៩៩០៧
3	ឡាយ កុងអេង	៦៣	ប្រុស	បឋម	និវត្តន៍ បឋម កោះគល់ កំពង់សៀម កំពង់ចាម	០៤-០៩-១៤	ធាតុពាស	៤៣២៤ កច	៩៩០៨
4	ជឿ ហឿង	៦៧	ប្រុស	បឋម	និវត្តន៍ បឋម សិក្សាស្វាយកាល ស្រុកសន្ទុក ខេត្តកំពង់ធំ	០២-០៧-១៤	ធាតុពាស	៣១៤៦ កច	៩៩០៩
5	ឈិន ធន	៦៨	ប្រុស	បឋម	និវត្តន៍ វិទ្យាល័យតាំងក្រសាំង ស្រុកសន្ទុក ខេត្តកំពង់ធំ	១៦-០៤-១៤	ធាតុពាស	៣២៣៩ កច	៩៩១០
6	ជួន មុំ	៥៤	ស្រី	បឋម	សាលាបឋមសិក្សាព្រៃស្រី ស្រុកបាវាយ ខេត្តកំពង់ធំ	១៥-០៤-១៤	ធាតុពាស	១០២៣ កច	៩៩១១
7	តាយ យ៉ាន់	៧២	ប្រុស	បឋម	និវត្តន៍ បឋម សិក្សាឈូកខ្នាច ស្រុកបាវាយ ខេត្តកំពង់ធំ	០៤-០៤-១៤	ធាតុពាស	៨៩០ កច	៩៩១២
8	សំ សាន់	៦១	ប្រុស	បឋម	និវត្តន៍ បឋម សិក្សាបណ្ណឹង ស្រុកស្ទឹងសែន ខេត្តកំពង់ធំ	២១-០៤១៤	ធាតុពាស	៤៥៩ កច	៩៩១៣
9	ឌឹម សាន់	៧០	ប្រុស	បឋម	និវត្តន៍ បឋម សិក្សាសៀស្រុកមង្គលបុរី ខេត្តបន្ទាយមានជ័យ	១៧-០៨-១៤	ធាតុពាស	១២១៧ បជ	៩៩១៤
10	សួរ វណ្ណធី	៦៦	ប្រុស	បឋម	និវត្តន៍ បឋម អូរឫស្សីក្រោម ក្រុងប៉ោយប៉ែត-បន្ទាយមានជ័យ	២២-០៨-១៤	មហារីកថ្លើម	៤២៨២ បជ	៩៩១៥
11	ហា នាវ	៦៣	ស្រី	បឋម	និវត្តន៍ បឋម សិក្សាចង្កោ ស្រុកអូរព្រៃ ខេត្តបន្ទាយមានជ័យ	២៤-០៨-១៤	ធាតុពាស	២២១០ បជ	៩៩១៦
12	គេន ចេក	២៨	ប្រុស	បឋម	បឋម សាមគ្គីមានជ័យ ក្រុងប៉ោយប៉ែត ខេត្តបន្ទាយមានជ័យ	៣០-០៨-១៤	ខ្សែភ្លើងឆក់	៥៩៧ បជ	៩៩១៧
13	អ៊ុម លឿន	៥៧	ប្រុស	មធ្យម	វិទ្យាល័យជប់រាំ ស្រុកព្រះនេត្រព្រះ ខេត្តបន្ទាយមានជ័យ	១៨-០៨-១៤	លើសឈាម	១៩៧១ បជ	៩៩១៨
14	ឃ្លើយ ឆាន	៦៧	ប្រុស	បឋម	និវត្តន៍ បឋម ជប់រាំ ស្រុកព្រះនេត្រព្រះ ខេត្តបន្ទាយមានជ័យ	២៧-០៨-១៤	លើសឈាម	១៩៥៦ បជ	៩៩១៩
15	អ៊ូ សុនី	៤៦	ស្រី	បឋម	សាលាបឋមសិក្សាទ្វីបខេត្ត ក្រុងខេមរភូមិន្ទ ខេត្តកោះកុង	០៧-០៧-១៤	ជំងឺបេះដូង	០៤៨ កក	៩៩២០
16	ប្រាក់ សេង	៨៤	ប្រុស	គ្រូ	និវត្តន៍ ក្រុងស្ទឹងត្រែង ខេត្តស្ទឹងត្រែង	២៩-០៣-១៤	ជំងឺពាស	២៩៩ សក	៩៩២១
17	ប៊ែន រតនា	៣០	ប្រុស	មទក	វិទ្យាល័យ ហស ក្រុងទេវនិម្មិតប៊ែលីន ខេត្តប៊ែលីន	០៩-០៨-១៤	ធាតុពាស	៧១៩ បល	៩៩២២
18	សា អុណ	៦៧	ប្រុស	គ្រូ	និវត្តន៍ ស្រុកពូក ខេត្តសៀមរាប	០៩-០៨-១៤	ទឹកនោមផ្អែម	៨៥២៦ សរ	៩៩២៣
19	ម៉ុយ ទុច	៧៤	ប្រុស	គ្រូ	និវត្តន៍ ស្រុកបន្ទាយស្រី ខេត្តសៀមរាប	១៦-០៨-១៤	លើសឈាម	១៧៣៦ សរ	៩៩២៤
20	ប៉ុញ សាវ័ន្ទ	៣០	ប្រុស	បឋម	បឋមសិក្សាតាប្រក ស្រុកអង្គធំ ខេត្តសៀមរាប	២០-០៨-១៤	លង់ទឹកស្រះ	៧០៥១ សរ	៩៩២៥
21	សុខ សុវ៉ាន	៧៣	ស្រី	បឋម	និវត្តន៍ បឋម សិក្សាវត្តកោះ ខណ្ឌដូនពេញ រាជធានីភ្នំពេញ	២១-០៧-១៤	លើសឈាម	៣០៥៦ កត	៩៩២៦
22	ឆម តូ	៨៣	ប្រុស	មបក	និវត្តន៍ វិទ្យាល័យព្រែកងង ខណ្ឌច្បារអំពៅ រាជធានីភ្នំពេញ	២៧-០៧-១៤	ធាតុពាស	១១៧៤៨ កត	៩៩២៧
23	អ៊ុង សុន្ទន	៦២	ស្រី	បឋម	និវត្តន៍ បឋម ឫស្សីស្រស់ ខណ្ឌច្បារអំពៅ រាជធានីភ្នំពេញ	១៦-០៨-១៤	ធាតុពាស	៩៦៤ កត	៩៩២៨
24	គង់ ស័ក្តិ	៦៧	ប្រុស	មទក	និវត្តន៍ វិទ្យាល័យ ជា ស៊ុម បឹងកេងកង រាជធានីភ្នំពេញ	០៤-០៨-១៤	ធាតុពាស	២០៨៤ កត	៩៩២៩
25	ចាន់ វិន	៨០	ប្រុស	បឋម	និវត្តន៍ ស្រុកស្វាយជ្រំ ខេត្តស្វាយរៀង	២២-០៦-១៤	ជំងឺពាស	៣៤០៦ សូរ	៩៩៣០
26	ឆុង សីហា	៣០	ប្រុស	មបក	វិទ្យាល័យសាមគ្គីដូនស ស្រុកស្វាយជ្រំ ខេត្តស្វាយរៀង	០៤-០៧-១៤	ខ្យល់គ តាំងបេះដូង	៥៣២២ សូរ	៩៩៣១
27	សៅ យុន	៦៣	ប្រុស	បឋម	និវត្តន៍ ស្រុកមាសហែក ខេត្តស្វាយរៀង	២១-០៧-១៤	ធាតុពាស	១៤៦៤ សូរ	៩៩៣២
28	ព្រំ ហ៊ុត	៧១	ប្រុស	គ្រូ	និវត្តន៍ បឋមព្រៃស្វាយ ស្រុកបន្ទាយមាស ខេត្តកំពត	០៦-០៨-១៤	ធាតុពាស	៣០៩២ កត	៩៩៣៣
29	ចាប ខេង	៧៥	ប្រុស	គ្រូ	និវត្តន៍ បឋម គ្រូអូរ ស្រុកកំពង់ត្រាច ខេត្តកំពត	០៨-០៨-១៤	ធាតុពាស	១២៦៧ កត	៩៩៣៤
30	ងន់ អាន់	៣៩	ប្រុស	បឋម	បឋម ភូមិជ្រៃស ស្រុកកំពង់ត្រាច ខេត្តកំពត	០៧-០៨-១៤	ធាតុពាស	៤២៥៩ កត	៩៩៣៥
31	យ៉ែម ឧត្តម	៦១	ប្រុស	កីឡា	នាយកដ្ឋាន អប់រំកាយ និងកីឡា គ/ការកណ្តាល	១៦-០៨-១៤	ធាតុពាស	២៥៤០ គក	៩៩៣៦
32	សូ សាមុត	៦៦	ប្រុស	កីឡា	និវត្តន៍ វិទ្យាស្ថានជាតិអប់រំកាយ និងកីឡា គ/ការកណ្តាល	១៥-០៩-១៤	ធាតុពាស	២២០១ គក	៩៩៣៧
33	វត្ត ពិសិដ្ឋ	៧៥	ប្រុស	គ្រូ	និវត្តន៍ ការគ្រប់គ្រងគណៈកម្មាធិការកណ្តាល	២០-០៨-១៤	ធាតុពាស	៣១៨៧ គក	៩៩៣៨
34	ប៊ុយ ស្រីន	៨១	ប្រុស	គ្រូ	និវត្តន៍ ការគ្រប់គ្រងគណៈកម្មាធិការកណ្តាល	២៩-០៧-១៤	ធាតុពាស	៤៧៧៦ គក	៩៩៣៩
35	នួន សារុន	៦៧	ប្រុស	គ្រូ	និវត្តន៍ ការគ្រប់គ្រងគណៈកម្មាធិការកណ្តាល	៣១-០៧-១៤	ជំងឺថ្លើម	៤៥០០ គក	៩៩៤០
36	ប៉ក់ សម័យម៉ង់ សាណា(ហង្សសុន)	៧៤	ស្រី	គ្រូ	និវត្តន៍ ការគ្រប់គ្រងគណៈកម្មាធិការកណ្តាល	២៧-០៨-១៤	ធាតុពាស	១០០៣ គក	៩៩៤១
37	កុន ហនស៊ីន	៦៣	ប្រុស	គ្រូ	និវត្តន៍ នា.អប់រំក្រៅប្រព័ន្ធ ការគ្រប់គ្រង គ/ការកណ្តាល	០៤-០៩-១៤	តាំងបេះដូង	០៥២ គក	៩៩៤២
38	ឈឹម កុន	៧៩	ប្រុស	គ្រូ	និវត្តន៍ ការគ្រប់គ្រងគណៈកម្មាធិការកណ្តាល	១៦-០៨-១៤	ធាតុពាស	១១១១ គក	៩៩៤៣
39	ប៊ុន ស៊ីផន	៦១	ប្រុស	បឋម	និវត្តន៍ បឋម តាកែវ ស្រុកកំពង់ត្របែក ខេត្តព្រៃវែង	២៤-០៧-១៤	ធាតុពាស	១៤៨៧ ៧	៩៩៤៤
40	ប៊ែន អាង	៨០	ប្រុស	បឋម	និវត្តន៍ បឋម ព្រះឈរ ស្រុកកំពង់ត្របែក ខេត្តព្រៃវែង	២៩-០៧-១៤	ធាតុពាស	៦៨៥៨ ៧	៩៩៤៥
41	អ៊ុយ សាប	៦៨	ប្រុស	បឋម	និវត្តន៍ បឋម ព្រៃពោន ស្រុកកំពង់ត្របែក ខេត្តព្រៃវែង	១០-០៨-១៤	ធាតុពាស	១៥៥២ ៧	៩៩៤៦
42	មាស សំអាន	៧០	ប្រុស	បឋម	និវត្តន៍ បឋម កំពង់ត្របែក ខេត្តព្រៃវែង	២២-០៧-១៤	ធាតុពាស	១៥១៣ ៧	៩៩៤៧
43	ជិន សំឃៀន	៧៤	ប្រុស	បឋម	និវត្តន៍ បឋម រោ ស្រុកស្វាយអន្ទរ ខេត្តព្រៃវែង	២១-០៨-១៤	ធាតុពាស	៣៨៨៩ ៧	៩៩៤៨
<b>ខ. មរណភាពគូស្រករ</b>									
1	ឃ្លើយ ឈាន	៥៧	ប	កសិករ	ប្តីអស.ខោ ស៊ាន បឋមខ្សោង-ស្រីសន្ទុះ-កំពង់ចាម	០២-១៨-១៤	ធាតុពាស	៧៧៧៧ កច	៩៩៣២
2	ហ៊ាន ឆាន់ណា	៤២	ស	លក់ដូរ	ប្រពន្ធលោកហ៊ាត ឧស្សាហកម្មបឋមថ្មនិមិត្ត-ក្បូងឃ្មុំ-ក្បូងឃ្មុំ	១៧-០៨-១៤	ធាតុពាស	៩៥១៦ កច	៩៩៣៣
3	អ៊ុម ថុន	៧០	ស	កសិករ	ប្រពន្ធលោកហ៊ាម សាតបឋមជយោ-ចំការលើ-កំពង់ចាម	១៦-០២-១៤	ជំងឺថ្លើម	៥៨៣៦ កច	៩៩៣៤





4	ម៉ែន អង	៧២	ប	កសិករ	ប្តីអស.កូ ស៊ីមអ៊ីក បឋមមាយ-ស្ទឹងត្រង់-ខេត្តកំពង់ចាម	២៨-០៨-១៤	ស្មៅត សរសៃ ឈាម	១៥៨១ កច	៥៨៣៥
5	ផាន់ ឈិន	៥៩	ស	កសិករ	ប្រពន្ធលោក ព្រំ ភ្នំ និវត្តជនសាលាបឋមកន្ត្រប ស្រុកព្រះនេត្រព្រះ ខេត្តបន្ទាយមានជ័យ	៣០-០៦-១៤	ទាចទឹក	១៨០៥ បជ	៥៨៣៦
6	ខឿន ជន	៧៤	ស	កសិករ	ប្រពន្ធលោក សែម មាននិវត្តជនសាលាបឋម តាឡុំ ស្រុកមង្គលបុរី ខេត្តបន្ទាយមានជ័យ	១៩-០៨-១៤	បេះដូងរីក	០៧៤០ បជ	៥៨៣៧
7	ជឹម ម៉ាលីន	៤០	ស	អាជីវកម្ម	ប្រពន្ធលោកព្រំ សុយន់ វិទ្យាល័យព្រះមហាក្សត្រយ៉ានី កុសមៈ ខេត្តក្រចេះ	០៨-០៨-១៤	ឆាតាពាត	២០១៩ ក្រច	៥៨៣៨
8	អាំ ឆឹក	៥៤	ស	កសិករ	ប្រពន្ធ លោក អ៊ុក រន និវត្តជនក្រុង ខេត្តសៀមរាប	២២-០៨-១៤	ជំងឺស្លុត	៦២២ សរ	៥៨៣៩
9	សុខ មុន្នី	៥១	ប	រត់ម៉ូតូឌុប	ប្តីអ្នកគ្រួសារ គន្ធាធីដោ មត្តេយ្យជមិនា ខណ្ឌដូនពេញ រាជធានីភ្នំពេញ	១៨-០៧-១៤	ក្រិនថ្លើម	៣៤៤៦ ភព	៥៨៤០
10	ប៊ែន សុផាន	៥៤	ប	ការងារផ្ទះ	ប្តីអ្នកគ្រួសារ អ៊ុក មុនីណារ៉ូ បឋមខ្នុរ ខណ្ឌប្រាយចង្វារ ភ្នំពេញ	១១-០៣-១៤	តាំងបេះដូង	១៧៣៧ ភព	៥៨៤១
11	យស់ សំអាន	៤៦	ស	មេផ្ទះ	ប្រពន្ធលោក ប៊ូ ចូលាង បឋមវត្តសន្តិសុខ រាជធានីភ្នំពេញ	០៨-០៨-១៤	ជំងឺ	៤១០៧ ភព	៥៨៤២
12	ឈុន គីនអិន	៧៣	ប	ការងារផ្ទះ	ប្តីអ្នកគ្រួសារ យ៉ាង ច័ន្ទចន្ទបឋមវត្តនិវត្តខណ្ឌព្រៃមករា ភ្នំពេញ	២៨-០៦-១៤	ឆាតាពាត	១៥០០ ភព	៥៨៤៣
13	ហុក ហាំង	៦៥	ស	មេផ្ទះ	ប្រពន្ធលោកជើម ភុន វិទ្យាល័យទួលទំពូង រាជធានីភ្នំពេញ	២៨-០៦-១៤	តាំងបេះដូង	៥០៦៨ ភព	៥៨៤៤
14	មាស សាមី	៥២	ស្រី	មេផ្ទះ	ប្រពន្ធលោកខែក ចាន់ធន វិទ្យាល័យកន្សោមអក ខេត្តកំពត	០៩-០៨-១៤	ដាច់សរសៃ ឈាម	៣០០១ កច	៥៨៤៥
15	សូ សុខា	៥៧	ស្រី	កសិករ	ប្រពន្ធលោកគ្រួសារ សារ៉ាន់ សាលាបឋមព្រះពន្លា ស្រុកកំពង់រោង ខេត្តស្វាយរៀង	១៣-០៧-១៤	តាំងបេះដូង	២៦៨១ សរ	៥៨៤៦
16	មាស សុខ	៨០	ស្រី	កសិករ	ប្រពន្ធលោកគ្រួសារ សំ ហែម និវត្តជន ស្រុកស្វាយជ្រំ ខេត្តស្វាយរៀង	០២-០៨-១៤	ជរាពាត	២៦៤១ សរ	៥៨៤៧
17	ហាស់ សាមុត	៧៥	ស្រី	កសិករ	ប្រពន្ធលោកគ្រួសារ ម៉ូ វិត និវត្តជន ខេត្តស្វាយរៀង	០៣-០៨-១៤	ជរាពាត	២៤៤២ សរ	៥៨៤៨
18	ភុង ហនស៊ីន	៦៣	ប្រុស	គ្រូ	ប្តីអ្នកគ្រួសារ កង សុផាវីនា.អប់រំក្រៅប្រព័ន្ធ គ/ការ កណ្តាល	០៤-០៩-១៤	ជរាពាត	២៣៨ គក	៥៨៤៩
19	ប៉ោ សាវ៉ាត	៥៧	ស្រី	កសិករ	ភរិយាលោកគង់ ម៉ែននិវត្តវិ.ពាមរក៍ ស្រុកពាមរក៍-ព្រៃវែង	១៥-០៧-១៤	ឆាតាពាត	៤៨៦៤ ល	៥៨៥០
20	ដោក ជីត	៧៥	ស្រី	កសិករ	ភរិយាលោក គង់ មានបឋមបឹងកែវស្រុកពាមរក៍-ព្រៃវែង	២១-០៧-១៤	ឆាតាពាត	២៩០៩ ល	៥៨៥១
21	ម៉ុយ សារិទ្ធ	៤៦	ប្រុស	កសិករ	ស្វាមីអ្នកស្រីនៅ រម្មណីបឋមរោងដំរី ក្រុង-ខេត្តព្រៃវែង	២៩-០៧-១៤	ឆាតាពាត	៨១០៨ ល	៥៨៥២

មេត្តាប្រមូលភាគទានឧបត្ថម្ភប្រចាំខែតុលា ឆ្នាំ២០១៤ ឱ្យទាន់ពេលវេលាដើម្បីដោះស្រាយជូនគ្រួសារសព ។

ចំណាំ:	ត្រូវបង់ប្រាក់ឧបត្ថម្ភសពសមាជិក	៤៧ ន x ៤០៛	= ១.៨៨០៛	រាជធានីភ្នំពេញថ្ងៃទី ០២ ខែតុលា ឆ្នាំ២០១៤ ជ.គណៈកម្មាធិការកណ្តាល អគ្គលេខាធិការរង
	សពគ្រួសារ	២១ ន x ២០៛	= ៤២០៛	
	ភាគទានប្រចាំខែ		= ២០០៛	
	ភាគទានសាងសង់ផ្ទះគ្រូបង្រៀន		= ៣០០៛	
សរុប			= ២.៨០០៛	

**សមាគមបុគ្គលិកសិក្សាខ្មែរ**  
**គណៈកម្មាធិការកណ្តាល**  
**លេខ ..... /១៤គ.ក**

**ព្រះរាជាណាចក្រកម្ពុជា**  
**ជាតិ សាសនា ព្រះមហាក្សត្រ**

**សេចក្តីជូនដំណឹងមរណៈភាពប្រចាំខែ វិច្ឆិកា ឆ្នាំ២០១៤**  
 គាងនាមសមាគមបុគ្គលិកសិក្សាខ្មែរទាំងមូលគណៈកម្មាធិការកណ្តាលនៃ ស.ប.ស.ខ  
 សូមសម្តែងក្តីសោកស្តាយជាទីបំផុតចំពោះការបាត់បង់ជីវិតនៃមិត្តយើង និងគ្រួសារ  
 ហើយសូមចូលរួមកាន់ទុក្ខមរណៈសញ្ញាជាមួយគ្រួសារនៃសពទាំងនោះ

ល.រ	គោត្តនាម-នាម	អាយុ	ភេទ	ក្រុមបង្គោល	អង្គភាពបម្រើការ	ថ្ងៃខែឆ្នាំមរណៈ	មូលហេតុ	លេខបង្គោល	សពធី
<b>ក.មរណភាពសមាជិក</b>									
1	ថី សារី	៤៣	ស	បឋម	បឋម-មេបុណ្យស្រុកស្វាយអន្ធរ ខេត្តព្រៃវែង	០៦.០៩.១៤	ឆាតាពាត	៤០៨៦ ល.វ	៩៩៤៩
2	អ៊ុក ចាន់នី	៥៦	ស	បឋម	បឋម-ព្រៃក្នុង ស្រុក ព្រះស្តេច ខេត្តព្រៃវែង	១៨.០៩.១៤	ឆាតាពាត	៣២៦ ល.វ	៩៩៥០
3	ទង ចន្រ្ទា	៣៣	ប	បឋម	បឋម ល្បើកស្វាយ ស្រុក ស្វាយចេក ខេត្តបន្ទាយមានជ័យ	១២.០៩.១៤	រលាកស្លុត	៥៨០១ ល.វ	៩៩៥១
4	ផ្លូវ លាងបូ	៧៦	ប	កម្មករ	កម្មករ បឋមសិក្សា ព្រៃនប់ និវត្តជន ស្រុកព្រៃនប់ ខេត្តព្រះសីហនុ	០៨.០៩.១៤	ឆាតាពាត	៨០៧ ស.ន	៩៩៥២



5	ខុច ស៊ីម	៧១	ប	គ្រូ	និវត្តន៍ បឋមសិក្សា សាមគ្គី ស្រុកព្រៃនប់ ខេត្តព្រះសីហនុ	១៩.០៧.១៤	រោគាពាធ	៧១៨ ស.ន	៩៩៥៣
6	មាស សាវ៉ាន់	៤២	ស	បឋម	បឋមសិក្សា សាមគ្គី ស្រុកព្រៃនប់ ខេត្តព្រះសីហនុ	២៥.០៨.១៤	ផ្គូផ្គង	២៨៨២ស.ន	៩៩៥៤
7	សូ វ៉ាន់	៧០	ប	គ្រូ	និវត្តន៍ បឋមកោះខ្យង ស្រុកព្រៃនប់ ខេត្តព្រះសីហនុ	២០.០៦.១៤	រោគាពាធ	២៧៣៦ស.ន	៩៩៥៥
8	សោម ប៊ុន	៧១	ប	គ្រូ	និវត្តន៍ ក្រុងស្ទឹងត្រែង ខេត្តស្ទឹងត្រែង	១៣.១០.១៤	រោគាពាធ	១១៨ ស.ត	៩៩៥៦
9	ទីង សាខន	៤៤	ប	ម.ប.ក	ការិយាល័យ អ.យ.ក ស្រុកកំពង់រោទ៍ ខេត្តស្វាយរៀង	១១.០៩.១៤	ទឹកនោមផ្អែម	២៦៣៩ ស.រ	៩៩៥៧
10	ដុក សារ៉ាន់	៦០	ប	គ្រូ	និវត្តន៍ ស្រុករមាសហែក ខេត្ត ស្វាយរៀង	១៧.០៩.១៤	ក្រិនឆ្អើម	៩៨៣ ស.រ	៩៩៥៨
11	ឃួន ស៊ុន	៦២	ប	គ្រូ	និវត្តន៍ បឋមក្រាំងដូង ស្រុកបន្ទាយមាស ខេត្តកំពត	១៩.០៨.១៤	រោគាពាធ	២១០៦ ក.ណ	៩៩៥៩
12	ហង់ វ៉ាន់	៧២	ស	គ្រូ	និវត្តន៍ បឋមក្រឡា ស្រុកបន្ទាយមាស ខេត្តកំពត	២៨.០៩.១៤	រោគាពាធ	២១០៦ ក.ណ	៩៩៦០
13	ខឹម ជា	៥៩	ប	បឋម	បឋម អង្គជ្ឈាយ ស្រុក បន្ទាយមាស ខេត្ត កំពត	២៨.០៩.១៤	រោគាពាធ	៣៣៦៨ ក.ណ	៩៩៦១
14	ម៉ាក សាម៉ន	៦១	ប	គ្រូ	និវត្តន៍ ការិយាល័យ អ.យ.ក ស្រុកដងទង ខេត្តកំពត	០៦.០៩.១៤	រោគា ពាធ	២៨៦៧ ក.ណ	៩៩៦២
15	ហ៊ុយ ចាន់នី	៥៧	ស	បឋម	បឋម បន្ទាយមាស ក្រុងសៀមរាប ខេត្ត សៀមរាប	២៥.០៨.១៤	មហាវិកដោះ	៦៥១ ស.រ	៩៩៦៣
16	ពេជ បុង	៧៥	ប	គ្រូ	និវត្តន៍ ស្រុកស្រែចិន ខេត្ត សៀមរាប	០៣.០៩.១៤	រោគាពាធ	១៣០៩ ស.រ	៩៩៦៤
17	ម៉ៅ ប៊ុនតិវ៉ូ	៦៣	ប	គ្រូ	និវត្តន៍ បឋម រាំងជួរ ស្រុកកៀនស្វាយ ខេត្តកណ្តាល	០១.០៨.១៤	រោគាពាធ	៧១៥៩ក.ណ	៩៩៦៥
18	ប៊ែន សុទ្ធ	៧១	ប	គ្រូ	និវត្តន៍ វិទ្យាល័យ អូរកុង ស្រុក ពញាឮ ខេត្តកណ្តាល	១៦.០៨.១៤	រោគាពាធ	១៥១៣ក.ណ	៩៩៦៦
19	កាំង ឆេងលី	៣១	ស	ម.ទ.ក	វិទ្យាល័យ សិរីមង្គល ស្រុកមុខ កំពូល ខេត្តកណ្តាល	១៦.០៨.១៤	គ្រោះថ្នាក់ចរាចរណ៍	១០៧៥៩ក.ណ	៩៩៦៧
20	សួន ជា	៦៧	ប	គ្រូ	និវត្តន៍ ស្រុកពញាឮ ខេត្ត កណ្តាល	០៩.០៩.១៤	រោគាពាធ	១៦០៤ កណ	៩៩៦៨
21	ស្រេង ស្រីន	៦៧	ប	គ្រូ	និវត្តន៍ វិទ្យាល័យ សំពៅចន់ ស្រុកកោះធំ ខេត្តកណ្តាល	១៥.០៩.១៤	រោគាពាធ	១៨៤ កណ	៩៩៦៩
22	កេត សាង្គន	៦៩	ស	គ្រូ	និវត្តន៍ បឋមសិក្សា អូរតាប៉ោង ស្រុក បាកាន ខេត្តពោធិសាត់	០៣.០៩.១៤	លើសឈាម	២៤០៧ ណ.ស	៩៩៧០
23	ម៉ៅ មាស	៧៨	ប	គ្រូ	និវត្តន៍ បឋម សម្តេច ឌី ម៉ែ ស្រុក បាកាន ខេត្តពោធិសាត់	១១.០៩.១៤	រណក ឆ្អឹងខ្នង	១៩៣១ ណ.ស	៩៩៧១
24	ឆាយ ឆេន	៧៣	ប	គ្រូ	និវត្តន៍ បឋម អន្លង់ក្រាយ ស្រុក បាកាន ខេត្តពោធិសាត់	២៨.០៩.១៤	ប្រសព្វបាត	២១៩៤ ណ.ស	៩៩៧២
25	អ៊ុម ហាម	៦៩	ប	គ្រូ	និវត្តន៍ អនុ.ហ.ស តណ្ហៀង ស្រុក កណ្តៀង ខេត្តពោធិសាត់	១២.០៦.១៤	ខ្យល់គរ	១០២០ ណ.ស	៩៩៧៣
26	អ៊ុំ ភឿន	៣៦	ស	បឋម	បឋម ស្នាអន្តរា ស្រុក ក្រគរ ខេត្តពោធិសាត់	២៧.០៦.១៤	ឆ្លងទន្លេមិនរួចស្លាប់	២៧៨៩ ណ.ស	៩៩៧៤
27	ព្រាប វង្ស	៦៦	ប	គ្រូ	និវត្តន៍ បឋម ជង្រក ស្រុក គងពិសី ខេត្តកំពង់ស្ពឺ	១៣.០៩.១៤	រោគា ពាធ	០២៥៧ ក.ណ	៩៩៧៥
28	ម៉ៅ កោត	៤៦	ប	បឋម	សាលា គរ កោសល្យនិងវិក្រិតការ ខេត្ត កំពង់ស្ពឺ	០៤.១០.១៤	រោគា ពាធ	០៧៧ ក.ណ	៩៩៧៦
29	ជា សុង	៤២	ប	បឋម	បឋម អង្គតាឡឹក ស្រុក សំរោងទង ខេត្ត កំពង់ស្ពឺ	០៥.០៩.១៤	ចងក	២៣៣១ ក.ណ	៩៩៧៧
30	កុយ ឆាយ	៦០	ប	គ្រូ	និវត្តន៍ បឋមបឹងខ្នារ ស្រុក សំរោងទង ខេត្ត កំពង់ស្ពឺ	១២.០៩.១៤	រោគា ពាធ	២៤៩៥ ក.ណ	៩៩៧៨
31	ស៊ី យ៉ុម	៧៦	ស	គ្រូ	និវត្តន៍ ម.អ.យ.ក ខេត្ត រតនៈគីរី	២២.១០.១៤	រោគា ពាធ	១៤៧ រ.ត	៩៩៧៩
32	ស៊ី សុភា	៦៦	ប	គ្រូ	និវត្តន៍ ម.អ.យ.ក ខេត្ត រតនៈគីរី	៣១.១២.១៣	រោគា ពាធ	១៥៧ រ.ត	៩៩៨០
33	ឡុង គឹមស្នង	៥៨	ប	បឋម	ការិយាល័យ ម.អ.យ.ក ខេត្ត រតនៈគីរី	២៨.០២.១៤	រោគា ពាធ	១៧១ រ.ត	៩៩៨១
34	យក់ ចាន់	៧៥	ប	គ្រូ	និវត្តន៍ ម.អ.យ.ក ខេត្ត រតនៈគីរី	០១.០៤.១៤	គ្រោះថ្នាក់ចរាចរណ៍	២៧៨ រ.ត	៩៩៨២
35	អូម សៀន	៦២	ប	គ្រូ	និវត្តន៍ ស្រុករតនមណ្ឌល ខេត្ត បាត់ដំបង	០៨.០៩.១៤	រោគា ពាធ	១៦៧១ ប.ប	៩៩៨៣
36	ម៉ៅ លួម	៧៥	ប	គ្រូ	និវត្តន៍ ក្រុងបាត់ដំបង ខេត្តបាត់ដំបង	១៣.០៨.១៤	រោគា ពាធ	១០៣៥ ប.ប	៩៩៨៤
37	ស្រី សុខាវី	៣៣	ប	បឋម	ការិយាល័យ អ.យ.ក ស្រុក មោងឫស្សី ខេត្តបាត់ដំបង	២៣.០៨.១៤	ជម្ងឺផ្លូវចិត្ត	៧៨២៤ ប.ប	៩៩៨៥
38	លី មនសិការ	៣៣	ប	ម.ប.ក	អុន ព្រែក ខ្ពស់ ស្រុកឯកភ័ក្ត្រ ខេត្ត បាត់ដំបង	០៧.០៩.១៤	គ្រោះថ្នាក់ចរាចរណ៍	៩៨៨៧ ប.ប	៩៩៨៦
39	គង់ ហាក់	៦៦	ប	គ្រូ	និវត្តន៍ ស្រុកថ្មគោល ខេត្ត បាត់ដំបង	០៧.០៩.១៤	រោគា ពាធ	៥០១១ ប.ប	៩៩៨៧
40	ទុំ សារ៉ាន់	៦១	ស	គ្រូ	និវត្តន៍ ក្រុងបាត់ដំបង ខេត្ត បាត់ដំបង	១៤.០៩.១៤	រោគា ពាធ	១១៩៨ ប.ប	៩៩៨៨





41	ប៊ុន ធួក	៧០	ប	គ្រូ	និវត្តជន ស្រុកសង្កែ ខេត្ត បាត់ដំបង	២១.០៩.១៤	រោគាពាធ	២៦៧៥ ប.ប	៩៩៨៩
42	វ៉ាន់ ធឿ	៧១	ប	គ្រូ	និវត្តជន ស្រុកមោងឫស្សី ខេត្ត បាត់ដំបង	២៣.០៩.១៤	រោគាពាធ	៣៨៨៩ ប.ប	៩៩៩០
43	ខ្លួន យ៉ាឈៀន	៧២	ស	គ្រូ	និវត្តជន ក្រុង បាត់ដំបង ខេត្ត បាត់ដំបង	២៩.០៩.១៤	រោគាពាធ	៤២៧៧ ប.ប	៩៩៩១
44	ផៃ សាន	៦៦	ប	គ្រូ	និវត្តជន ស្រុក បវេល ខេត្ត បាត់ដំបង	០៤.១០.១៤	រោគាពាធ	២៨៦៥ ប.ប	៩៩៩២
45	ជា សុភក្តិ	៣៨	ប	ម.ប.ក	នា.អភិ/កម្មវិធីសិក្សា ការ គ្រប់គ្រងគណៈកម្មាធិការ កណ្តាល	២០.០៩.១៤	រោគាពាធ	៧៨៣៦ ព.វ	៩៩៩៣
46	ឡៅ ស្រីន	៧៨	ស	គ្រូ	និវត្តជន បឋមសេរីភាព ការគ្រប់គ្រងគណៈកម្មាធិការ កណ្តាល	១៣.០៩.១៤	រោគាពាធ	១០១១ គ.ក	៩៩៩៤
47	ម៉េង ផាន់ណូរ៉ា	៦៤	ស	គ្រូ	និវត្តជន នា.បឋមសិក្សា ការគ្រប់គ្រងគណៈកម្មាធិការ កណ្តាល	១៣.០៩.១៤	រោគាពាធ	៣០០១ គ.ក	៩៩៩៥
48	ប៊ុន ធឿន	៤០	ប	បុគ្គលិក	រាជបណ្ឌិត សភា កម្ពុជា ការគ្រប់គ្រងគណៈកម្មាធិការ កណ្តាល	១៩.១០.១៤	គ្រោះថ្នាក់ ចរាចរណ៍	៤១៩៧ គ.ក	៩៩៩៦
49	លឹម ហុកឃី	៦៣	ប	គ្រូ	និវត្តជន ស្រុក ជីក្រែង ខេត្ត សៀមរាប	២៧.០៩.១៤	ក្រពះ	២៣៤៦ សរ	៩៩៩៧
50	ពុធ យ៉ែម	៦៩	ប	គ្រូ	និវត្តជន ក្រុង សៀមរាប ខេត្ត សៀមរាប	២២.០៩.១៤	ទឹកនោម ផ្អែម	៣៤៣៧ សរ	៩៩៩៨
51	ហែម វ៉ាន	៧៩	ប	គ្រូ	និវត្តជន បឋម ព្រៃទទឹង ព្រៃឈរ ខេត្ត កំពង់ចាម	២៤.០៨.១៤	ជរាពាធ	៣៤៦៨ កច	៩៩៩៩
52	ស្រែង សុខា	៣២	ស	បឋម	បឋម ល្អាក កំពង់សៀម ខេត្ត កំពង់ចាម	២៥.០៩.១៤	ជម្ងឺទាច់ទឹក	១៣១២៣ កច	១០០០០
53	ជឹម ប៊ុនថាន	៦៧	ប	គ្រូ	និវត្តជន ការិ.អយក.ស្រុក ស្ទឹងត្រែង ខេត្តកំពង់ចាម	២៩.០៩.១៤	គ្រុនឈាម	១៤៥២ កច	១០០០១
54	ស្វាយ សន	៦៤	ប	គ្រូ	និវត្តជន បឋមគោកទ្រា ព្រៃឈរ ខេត្តកំពង់ចាម	០១.១០.១៤	លើស ឈាម	៣៤២១	១០០០២
55	ប៊ុន ហូ	៦៥	ប	កម្មករ	និវត្តជន បឋមជីដុះ ក្រុងកំពង់ចាម ខេត្តកំពង់ចាម	១៨.១០.១៤	មហារីក ពោះរៀន	២៦៥៣ កច	១០០០៣
56	ជៃ គឹមសៀន	៦៧	ប	គ្រូ	និវត្តជន ការិ.អយក.ក្រុងស្ទឹងត្រែង ខេត្តកំពង់ចាម	២០.០៩.១៤	រោគពាធ	៨៨០៨ កច	១០០០៤
57	ប៊ុន គឹមហេង	៦៥	ប	គ្រូ	និវត្តជន ការិ.អយក.ក្រុងស្ទឹងត្រែង ខេត្តកំពង់ចាម	២៣.០៩.១៤	រោគពាធ	៨៨៣៧ កច	១០០០៥
58	មាន ហឿន	៣៧	ស	បឋម	បឋមភូមិ ២ ត្បូងឃ្មុំ ត្បូងឃ្មុំ	១១.០៩.១៤	រោគាពាធ	១០.៣៣១ កច	១០០០៦
59	វិន គឹមឈាង	៤៤	ប	មបក	វិទ្យាល័យ សម្តេចម៉ែ ត្បូងឃ្មុំ	១១.០៩.១៤	រោគាពាធ	១០.១៣៤ កច	១០០០៧
60	ហែម វ៉ាន	៦៧	ប	គ្រូ	និវត្តជន បឋម ហស.វត្តសំរោង តំបែរ ត្បូងឃ្មុំ	៣០.០៩.១៤	រោគាពាធ	៦១១២ កច	១០០០៨
61	អ៊ុង សារុន	៨៧	ប	គ្រូ	និវត្តជន បឋមប្រជាកុមារស្ទឹងត្រែង ត្បូងឃ្មុំ	០៩.១០.១៤	រោគាពាធ	៩៥៨០ កច	១០០០៩
62	វង់ សុគុណ	៤៦	ប	បឋម	បឋម ត្រពាំងឫស្សីមេមត់ ត្បូងឃ្មុំ	០១.០៨.១៤	រោគាពាធ	១៥.៧១៧ កច	១០០១០

ខ. មណ្ឌលគ្រួសារ

1	កាន់ ពេន	៥៧	ប	កសិករ	ស្វាមី.ល.ស.ប៊ុត ផល្លិច បឋមសិក្សាវត្តកណ្តាល ស្រុកព្រះស្តេច ខេត្តព្រៃវែង	២៨.០៧.១៤	រោគាពាធ	១០៥៨ <sup>៧</sup>	៥៨៥៣
2	កែវ សុខ	៦៤	ស	កសិករ	ភរិយា.ល.ជា គង់.បឋមសិក្សា.ទួលធ្នង់ ស្រុក កំបាយមារ ខេត្តព្រៃវែង	០៤.០៩.១៤	រោគាពាធ	២៥៨៤ <sup>៧</sup>	៥៨៥៤
3	គង់ ស្វាត	៦១	ស	កសិករ	ភរិយា.ល.សេក.បឋមសិក្សាភ្នំកាង ស្រុកកំពង់ត្របែក ខេត្តព្រៃវែង	០៤.០៩.១៤	រោគាពាធ	១៤៩៧ <sup>៧</sup>	៥៨៥៥
4	លន់ ស្រីម៉ឺម	៤០	ស	កសិករ	ភរិយា.ល. ហ៊ុន គឹមហៃ.បឋមសិក្សាពោធិ៍រៀង	២៩.០៩.១៤	រោគាពាធ	២៤២៩ <sup>៧</sup>	៥៨៥៦
5	ហ៊ាង ថេន	៦០	ស	កសិករ	និវត្ត.ភរិយា.ល. ឌួត សុន បឋមសិក្សាត្រពាំងធ្លាង់ ស្រុកកញ្ជ្រៀត ខេត្តព្រៃវែង	១៩.០៩.១៤	រោគាពាធ	៩៥៥ <sup>៧</sup>	៥៨៥៧
6	ខាន់ ហុន	៥៧	ស	កសិករ	និវត្ត.ភរិយា.ល. មាស សាម៉ៃ បឋមសិក្សាព្រហូត ស្រុកស្វាយអន្ទរ ខេត្តព្រៃវែង	០៩.០៩.១៤	រោគាពាធ	៣៩៤៧ <sup>៧</sup>	៥៨៥៨
7	នន់ ហាន	៤៥	ប	កសិករ	ស្វាមី.ល.ស.ឯម រតនា.វិ.បាភ្នំ ស្រុកបាភ្នំ ខេត្តព្រៃវែង	១០.០៨.១៤	រោគាពាធ	៤២៣៨ <sup>៧</sup>	៥៨៥៩
8	ប៊ិន ណាវ	៦២	ស	កសិករ	ភរិយា.ល នៅ ថន បឋមសិក្សាព្រៃជ្រាំង ស្រុក ស្វាយអន្ទរ ខេត្តព្រៃវែង	១៦.០៨.១៤	រោគាពាធ	៥៨៦០ <sup>៧</sup>	៥៨៦០
9	ប្រាក់ ស៊ីណង	៦៤	ស	កសិករ	ភរិយា.ល ស៊ាង ធឿន បឋមសិក្សាព្រែកក្របៅ ស្រុកពាមជរ ខេត្តព្រៃវែង	០៥.០៨.១៤	រោគាពាធ	៣៣៥៧ <sup>៧</sup>	៥៨៦១
10	អុក សុភាព	៦៦	ស	មេផ្ទះ	ប្រធានលោក នុន សំគួន និវត្តជន ស្រុកសិរីសោភ័ណ ខេត្តបន្ទាយមានជ័យ	១៦.០៩.១៤	រោគាពាធ	២៥២៤ <sup>ប.ផ</sup>	៥៨៦២
11	បូ ង៉ាម	៦៣	ស	មេផ្ទះ	ប្រធានលោក ឥន សរី និវត្តជន ស្រុកស្វាយចេក ខេត្តបន្ទាយមានជ័យ	១៣.០៩.១៤	រោគាពាធ	២៦២៥ <sup>ប.ផ</sup>	៥៨៦៣
12	សាន ចន្រ្ទា	៣៨	ស	មេផ្ទះ	ប្រធានលោក ហ៊ុយ ផន ក្រុងកែប ខេត្ត កែប	០២.០៩.១៤	មហារីក ស្បែក	១២១ <sup>ន.ក</sup>	៥៨៦៤
13	គង់ ធឿន	៤៧	ប	មេផ្ទះ	ប្តីអ្នកគ្រូ ធឿន ណាវ៉ែម បឋមព្រែកតូច ស្រុកលើកដែក ខេត្តកណ្តាល	១៤.០៨.១៤	រោគាពាធ	២១០៣ <sup>ក.ណ</sup>	៥៨៦៥



14	យួន សាផុន	៤៧	ស	កសិករ	ប្រឡងលោកគ្រូ ប្រាក់ សាវិទ្យា បឋម វិសេស ស្រុក បាកាន ខេត្ត ពោធិសាត់	២៦.០៥.១៤	របេងស្លុត	២១២២ <sup>ន.ស</sup>	៥៨៦៦
15	ថ្មី ខាន់ថាច	៦១	ស	កសិករ	ប្រឡងលោក គ្រូ មាស សំណាង បឋម កែវ មុនី ក្រុងពោធិសាត់ ខេត្តពោធិសាត់	០៧.០៧.១៤	ទឹកនោម ផ្អែម	២៤៨៥ <sup>ន.ស</sup>	៥៨៦៧
16	ប៉ុក រិន	៥១	ស	មេផ្ទះ	ប្រឡងលោក អ៊ឹម ផាន និវត្តជន បឋម ភ្នំតូច ស្រុក សំរោងទង ខេត្ត កំពង់ស្ពឺ	០៥.០៨.១៤	រោគាពាធ	២៣៥០ <sup>ក.ស</sup>	៥៨៦៨
17	តែម យីវ	៦៩	ស	កសិករ	ប្រឡងលោក អ៊ុច ហ៊ុន និវត្តជន រ៉.ចំបក់ ស្រុក សំរោងទង ខេត្ត កំពង់ស្ពឺ	១៤.០៧.១៤	រោគាពាធ	១៩៩១ <sup>ក.ស</sup>	៥៨៦៩
18	ធុ ខន	៧១	ស	មេផ្ទះ	ប្រឡងលោក ស្រី ឡើន និវត្តជន ស្រុក បរសេដ្ឋ ខេត្ត កំពង់ស្ពឺ	២៥.០៧.១៤	រោគាពាធ	៣០២៤ <sup>ក.ស</sup>	៥៨៧០
19	អ៊ុយ លៀប	៦៨	ស	មេផ្ទះ	ប្រឡងលោក ទេស ឡើន បឋម ត្រពាំងធំ ស្រុក បរ សេដ្ឋ ខេត្ត កំពង់ស្ពឺ	២៨.០៧.១៤	រោគាពាធ	៣១៣៧ <sup>ក.ស</sup>	៥៨៧១
20	ដោក ស៊ីយ៉ុម	៦១	ស	មេផ្ទះ	ប្រឡងលោក យឹម ប៊ុនលី និវត្តជន ស្រុកភ្នំស្រួច ខេត្ត កំពង់ស្ពឺ	០៦.០៨.១៤	រោគាពាធ	០១២៤ <sup>ក.ស</sup>	៥៨៧២
21	ជា ស៊ីន	៦៣	ស	មេផ្ទះ	ប្រឡងលោក ម៉ែង ប៊ុនលៀង និវត្តជន ម.អ.ក.ខេត្ត កំពង់ស្ពឺ	១៥.០៩.១៤	រោគាពាធ	០២៣១ <sup>ក.ស</sup>	៥៨៧៣
22	ទួន សៅ	៣២	ប	កសិករ	ប្រឡងលោក ឆើម សាម៉ុល អេហ្សាវ៉ាហ្គែល ខេត្ត រតនគិរី	០៣.០២.១៤	រោគាពាធ	២១៨៨ <sup>ក.ស</sup>	៥៨៧៤
23	ស៊ិន ធុឡា	៦៧	ស	មេផ្ទះ	ប្រឡងលោក សេង សាកន និវត្តជន ស្រុកកូនមុំ ខេត្តរតនគិរី	១៩.០៦.១៤	រោគាពាធ	១៤៣ <sup>ក.ស</sup>	៥៨៧៥
24	ចាន់ ផល្លា	៤១	ប	កសិករ	ប្រឡងលោក ទូរ ណាន បឋមត្រាង ស្រុកថ្មគោល ខេត្ត បាត់ដំបង	២៥.០៨.១៤	ជម្ងឺឆ្អឹង	៧៥៤១ <sup>ប.ប</sup>	៥៨៧៦
25	កែវ សាលី	៤៤	ប	កសិករ	ប្រឡងលោក អ៊ឹម មុនី អនុ ព្រែក នវិន ស្រុកឯកភ្នំ ខេត្ត បាត់ដំបង	២៤.០៩.១៤	គាំងបេះ ដូង	៤៥៨៩ <sup>ប.ប</sup>	៥៨៧៧
26	ហម សារ៉េន	៧២	ស	មេផ្ទះ	ប្រឡងលោក លាវ ត្រី និវត្តជន ក្រុង បាត់ដំបង ខេត្ត បាត់ដំបង	២៧.០៩.១៤	រោគាពាធ	១២១២ <sup>ប.ប</sup>	៥៨៧៨
27	សំ ស៊ីណា	៥១	ស	មេផ្ទះ	ប្រឡងលោក អោ សំអុល និវត្តជន ស្រុកថ្មគោល ខេត្តបាត់ដំបង	១០.១០.១៤	លង់ទឹក	៥០០០ <sup>ប.ប</sup>	៥៨៧៩
28	ឡាំ សៀវ	៨២	ប	មេផ្ទះ	ប្រឡងលោក ឡុង សាវ៉ា និវត្តជន បឋមចន្ទោង ក្រុង សៀមរាប ខេត្តសៀមរាប	០៥.០៩.១៤	រោគាពាធ	៧៦៥ <sup>ស.រ</sup>	៥៨៨០
29	អ៊ុង អាត	៧០	ប	កសិករ	ប្រឡងលោក ចាប ចុន បឋម មេម៉ាំង ស្រុកព្រៃឈរ ខេត្ត កំពង់ចាម	២៣.០៩.១៤	រោគាពាធ	៣០០២ <sup>ក.ប</sup>	៥៨៨១
30	ជាម សុខា	៤៨	ប	នគរបាល	ប្រឡងលោក សេង សុភី ការិយាល័យ បឋម ម.អ.យ.ក ខេត្ត កំពង់ចាម	១៩.០៩.១៤	រោគាពាធ	១១៨ <sup>ក.ប</sup>	៥៨៨២
31	នៃ ណាត	៥៤	ប	ទាហាន	ប្រឡងលោក ម៉ៅ រតនា បឋម អង្គរ ស្រុកកំពង់សៀម ខេត្តកំពង់ចាម	១៧.១០.១៤	រោគាពាធ	៤៣៦៦ <sup>ក.ប</sup>	៥៨៨៣

មេត្តាប្រមូលភាគទានឧត្តមប្រថាប់ វិទ្យុកា ឆ្នាំ ២០១៤ ឲ្យទាន់ពេលវេលាដើម្បីដោះស្រាយជូនគ្រួសារសព

**ចំណាំ:** ត្រូវបង់ប្រាក់ឧបត្ថម្ភសពសមាជិក ៦២ ន x ៤០៛ = ២៤៨០៛  
សពត្រូវស្រករ ៣១ ន x ២០៛ = ៦២០៛  
ភាគទានប្រថាប់ខែ = ២០០៛  
ភាគទានសាងសង់ផ្ទះគ្របប្រៀន = ៣០០៛

រាជធានីភ្នំពេញថ្ងៃទី០៣ ខែ វិច្ឆិកា ឆ្នាំ២០១៤  
ជ.គណៈកម្មាធិការកណ្តាល  
អគ្គលេខាធិការរង

សរុប = ៣៦០០៛



# សេចក្តីជូនដំណឹង

លោកគ្រូ-អ្នកគ្រូ វៀមច្បងនិវត្តន៍ជន ក្មួយៗ និស្សិត សិស្សានុសិស្ស គ្រប់  
ភូមិសិក្សា សូមចូលរួមធ្វើអត្ថបទស្រាវជ្រាវ រូបភាព កំណាព្យ រឿងនិទាន ពាក្យ  
បណ្តៅ ប្រវត្តិ ភូមិ ឃុំ ស្រុក ស្ទឹង បឹងបួរ ភ្នំ ទីទួល វាល វត្តអារាម... អត្ថបទ  
បទពិសោធន៍ សមិទ្ធផលល្អៗរបស់សាលារៀន ការិយាល័យអប់រំស្រុកខណ្ឌ ខេត្ត  
មកជូន «ទស្សនាវដ្តីគ្រូបង្រៀន» ដើម្បីផ្សព្វផ្សាយចែករំលែកដល់អ្នកសិក្សាទូទៅបាន  
ស្វែងយល់គ្រប់ៗគ្នា។

តាមអាស័យដ្ឋាន: [rathhuot@gmail.com](mailto:rathhuot@gmail.com) , fb: huotrath, Tel: 012 63 88 89 និង

016 614 888 ឬ 023 216 184។

ការបើកអានទស្សនាវដ្តីគ្រូបង្រៀនក្នុងវេបសាយព្រឹត្តិបត្រអប់រំ យុវជន និងកីឡា

សូមចូលទៅអាស័យដ្ឋានខាងក្រោមនេះ ៖

<http://krou.moeys.gov.kh/kh/article/itemlist/user/1485> រួចចូលទៅ ទំព័រដើម

បន្តទៅខ្ទង់ ចំណាត់ក្រុមតាមមុខវិជ្ជារួចជ្រើសរើសផ្សេងៗ ដែលមានបញ្ជីទស្សនាវដ្តី។



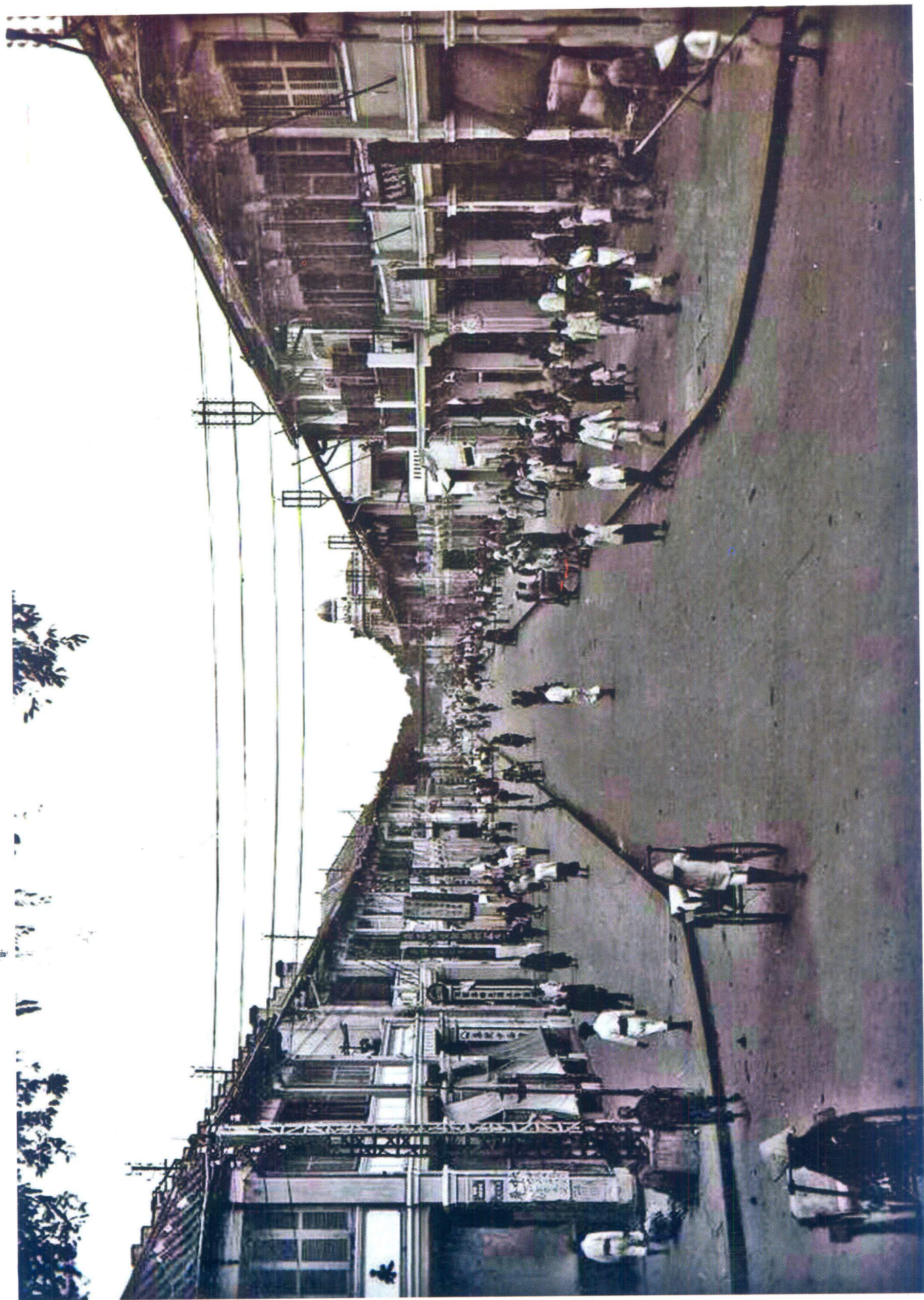

ផ្លូវពេញផ្លូវភ្នំពេញ (១៩១៤) បង្ហាញពីស្ថានភាពផ្លូវក្នុងរាជធានី